DIEL.SAN MARTIN
R.E.DE S.MARTIN 1943
F R

LOS ANDES

DIECISEIS PAGINAS
Precio del Ejemplar $ 30,00

Año XCIV | Registro Nacional de la Propiedad Intelectual Año 1976: Nº 1.317.361 | MENDOZA — Jueves 12 de Agosto de 1976 | Publicación adherida al Instituto Verificador de Circulaciones | Núm. 31.363

Importante ayuda para Misiones anunció Videla

Abogó por un auténtico federalismo y exhortó a reafirmar los ideales de la patria. Regresa hoy

POSADAS, 11 (NA). — El anuncio de la inminente concesión de préstamos por 60 millones de dólares destinados a la reforestación y la radicación de proyectos industriales por 800 millones de dólares, constituyeron el hecho saliente de la visita del presidente de la Nación, teniente general Jorge Rafael Videla, y tres ministros nacionales, a Misiones, en el penúltimo día de la gira de cuatro días por el nordeste argentino que culminará mañana, en esta provincia.

Otra de las respuestas concretas de las autoridades nacionales a los múltiples requerimientos formulados por las autoridades y representantes de los distintos sectores productivos de la zona, la constituyó el anuncio del ministro de Bienestar Social, contralmirante Julio Juan Bardi, de que se dispuso afectar 132 millones de pesos para reactivar el denominado "Proyecto Complejo Iguazú", que impulsará el turismo en la zona de las cataratas.

Las autoridades nacionales escucharon también las inquietudes de los representantes de los medios de difusión locales, a través del secretario de información pública, capitán de navío Carlos Carpintero, quien prometió estudiar el pedido de los directivos de medios radiales de contar con mayor potencia para contrarrestar la influencia de las radios brasileñas, y el de los directores de diarios relacionados con la importación de papel prensa.

Otro anuncio trascendente, finalmente, fue el efectuado por el ministro de Economía, José Alfredo Martínez de Hoz, de que la empresa mixta Papel Misionero pasará gradualmente en un ciento por ciento a manos privadas.

El jefe del Estado y la comitiva que lo acompaña arribaron a las 8,03 al aeroparque "Libertador General San Martín", de esta ciudad, donde fue recibido por el gobernador provincial, capitán de navío (RE) René Gabriel Joe Buteler y autoridades civiles, militares y eclesiásticas.

El teniente general Videla, se dirigió, tras revistar las tropas formadas en su honor, a la sede municipal, donde recibió de manos del intendente posadeño, Ernesto Marosek, la llave simbólica de la ciudad y firmó el Libro de Honor.

El presidente de la Nación, teniente general Jorge Videla, conversa en Posadas con el gobernador de Misiones, capitán de navío (RE) René Buteler, y el intendente de la ciudad, Ernesto Morosek. (Radiofoto de Télam).

Luego se dirigió a pie hasta la Casa de Gobierno, donde inició a las 9 una reunión de trabajo con el gobernador de la Provincia y ministros del Poder Ejecutivo provincial, de la que participaron también los ministros nacionales que lo acompañan en la gira.

En la ocasión el capitán de navío Buteler efectuó una amplia exposición sobre la situación provincial en las diferentes áreas y destacó las principales necesidades de la provincia de Misiones.

Entre otras cosas señaló la necesidad de realización de diversas obras como la intensificación del tráfico fluvial, incrementar la producción energética para dar solución al déficit que en esa materia padece el territorio, la construcción de caminos y la pavimentación de los ya existentes. También se refirió al problema de las comunicaciones y en tal sentido puntualizó las esperanzas misioneras en lo que respecta a la expansión de áreas concernientes a estaciones de radio y televisión. Por otra parte expuso el problema del déficit habitacional, y la necesidad de construcción de edificios escolares, informando además sobre problemas directamente vinculados con la producción misionera.

Tras tomar nota de los problemas planteados el teniente general Videla inició la ronda de audiencias a representantes de las fuerzas vivas locales, recibiendo en primer término a los directivos de la Asociación Misionera de Hoteles quienes expresaron fundamentalmente la preocupación por la solución de los problemas vinculados con la infraestructura necesaria para impulsar la zona del Iguazú.

El ministro de Bienestar Social, contralmirante Julio Juan Bardi, dijo entonces que se había dispuesto afectar 132 millones de pesos para reactivar el denominado "Proyecto Complejo Iguazú", que comprende una serie de obras de infraestructura en aquella localidad distante 20 kilómetros de las cataratas.

Por su parte, el titular de Economía de la Nación, José Alfredo Martínez de Hoz, dijo al ser consultado sobre el crédito hotelero que se estaba realizando una recalificación de hoteles a través del Banco Nacional de Desarrollo, para la concesión de líneas de crédito y que se tendrá muy en cuenta la situación de Misiones por su condición geográfica, respaldando la promoción del sector.

Inmediatamente después ingresaron para reunirse con el presidente y sus colaboradores los integrantes de una delegación de jóvenes que cursan estudios terciarios en esta capital. Ante ellos el jefe del Estado afirmó que "el papel de la juventud en los momentos actuales es reafirmar los ideales de la patria y asumir la responsabilidad que le corresponde al proceso. Muchas veces —añadió— el joven pretende conducirse como adulto y ello es un error".

Expresó también que a la juventud misionera le toca un papel especial como difusora de la cultura nacional en la zona de frontera, y que debe aceptar el desafío apoyando esta política de desarrollo del interior que se está emprendiendo para cubrir un gran vacío debido al desarrollo crecimiento de la capital en detrimento del interior.

A continuación, el primer mandatario recibió a los delegados de la coordinadora de entidades de la producción, quienes solicitaron la anulación o neutralización del Instituto Provincial de Industrialización y Comercialización Agropecuaria (IPICOA), que "distorsiona el mercado del té", la concesión de créditos para varias industrias, la construcción de represas y otra serie de medidas "como factor de aliento para una verdadera recuperación de nuestros rubros naturales". Las inquietudes se refirieron a la planta de Papel Misionero solicitando "la consolidación y preservación de esta industria de base", la eliminación del mi-

(Pasa a la Pág. 3, Col. 3ª)

Aumentaron en un 130% las exportaciones de carnes

Nuevo contrato para venta de autos al exterior

BAHIA BLANCA, 11 (NA). — "La Argentina aumentó en un 130% sus exportaciones de carnes en el último semestre y hay una tendencia favorable para el resto del año y la primera mitad de 1977", dijo hoy aquí el secretario de Estado de comercio exterior y negociaciones económicas internacionales, Alberto Fraguio, quien preside la segunda reunión regional de exportadores que se realiza en esta ciudad.

Afirmó también el funcionario que "esta recuperación tendrá un nivel óptimo en abril de 1978 y durante el resto de ese año". En cambio señaló que aun no es posible hacer predicciones para 1979.

Fraguio expresó también que a pesar de las limitaciones existentes en algunos mercados por la aplicación de severas normas de higiene y de su comercialización, nuestro país espera una demanda favorable para la comercialización de sus carnes.

"La barrera puesta por Inglaterra fué una excusa para la aplicación de la política comunitaria, ya que Europa aspira al autoabastecimiento — prosiguió—. No obstante, la sequía de los últimos tiempos ha obligado a esos países a liquidar sus stocks por lo que ahora están en la obligación de comprar. Dicho autoabastecimiento europeo supone una seria amenaza para los países exportadores de carne, pero la naturaleza ha hecho que no pudieran alcanzar ese objetivo hasta el presente".

El funcionario exhortó a diversificar la colocación de carnes en areas donde no hay limitaciones, y puso especial énfasis al señalar la conveniencia de desarrollar la elaboración de carnes envasadas, pues hay países que no poseen estructura de congelamiento y conservación.

Por otra parte, Fraguio reveló que naciones como Egipto, Portugal, Israel, Filipinas, que no son mercados tradicionales para las carnes argentinas, tienen interés en ellas.

A esta altura de su exposición, se le hizo notar al secretario de Comercio Exterior que a través de puerto Galvan se está exportando ganado en pie destinado a países árabes, lo que le sirvió para ejemplificar sobre el concepto anterior, ya que se recurre al envío de animales vivos por falta de instalaciones frigoríficas en los lugares de destino, aunque ello encarece considerablemente el producto.

Fraguio fue interrogado luego acerca de las medidas que se adoptarán para que el puerto de Bahía Blanca pueda canalizar la exportación de la abundante cosecha de granos que se espera para la presente temporada.

La pregunta apuntaba a destacar el problema de la falta de dragado que obstaculiza el desplazamiento de grandes ultramarinos. "Este puerto —respondió Fraguio—, sufre las consecuencia del abandono registrado en los últimos tres años. En 1970 —recordó— salían naves con un calado de cuarenta pies, y ahora ello ya no es posible, por el lamentable deterioro registrado".

Fraguio prometió transferir la inquietud al secretario de intereses marítimos aun cuando anticipó que, según era de su conocimiento, ya se está trabajando en la solución del problema.

También afirmó que la Argentina tiene tres puertos, pero que el número uno de ellos es el de Bahía Blanca, por ser el único de aguas profundas.

Consultado sobre la situación que afronta la industria automotriz por la merma operada en las ventas, dijo Fraguio que en los últimos días se han producido importantes novedades: una marca de origen europeo que fabrica en nuestro país ha efectuado contratos para vender unidades al exterior por ocho millones de dólares.

Hizo notar que los camiones producidos en la Argentina tienen buena aceptación en otros países, lo que abre de hecho una excelente perspectiva.

En respuesta a otra pregunta, dijo que los contratos formalizados con Cuba han sido provechosos, pues ese país ha cumplido escrupulosamente sus compromisos.

También manifestó que la industria de autopartes es de una importancia fundamental, pues existe una marcada demanda en el exterior para esos elementos.

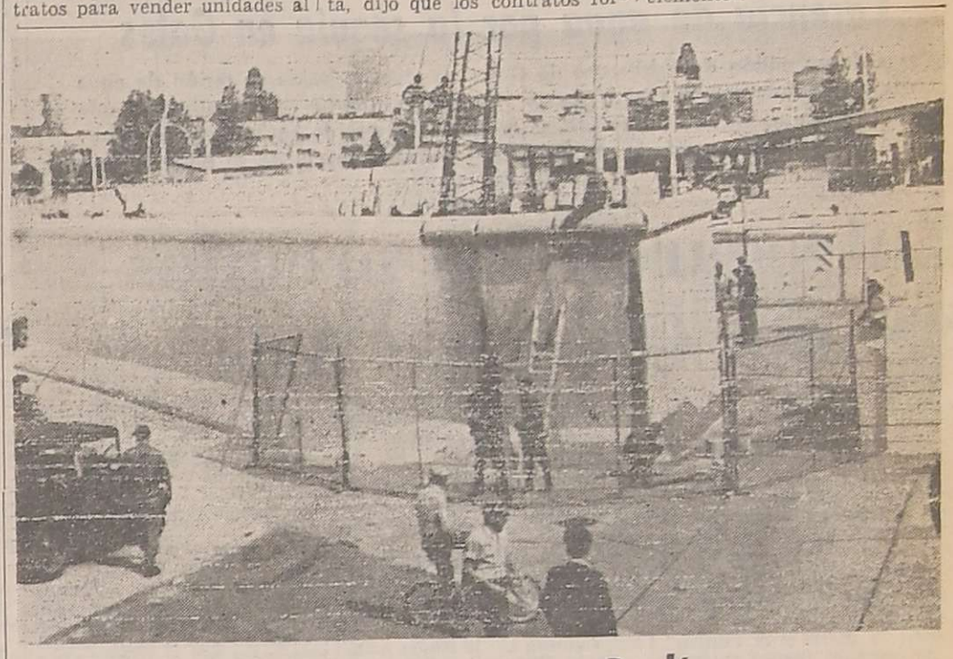

Un nuevo muro en Berlín

Personal militar norteamericano (abajo, izquierda) observa desde su vehículo a soldados de Alemania comunista construir un nuevo muro de Berlín, un metro más alto que el anterior y pintado de blanco, en vez de gris. Se cumple en estos días 15 años de la erección del primer muro. (Radiofoto de UPI).

Se desploman en Tal Zaatar las defensas

Decidida acción de los cristianos para tomar el derruido reducto. Mediación de los árabes

BEIRUT, 11 (UPI). — Fuerzas cristianas lanzaron hoy un nuevo asalto contra el asediado campamento de refugiados palestinos de Tal Zaatar y un mediador de la Liga Arabe anunció un "acuerdo en principio" para evacuarlo, lo que significaría su rendición al cabo de un sangriento y penoso sitio de 55 días.

El mediador árabe Hassan Sabry El Kholy dijo esta noche que palestinos y cristianos habían llegado a un acuerdo tentativo para permitir que la Cruz Roja Internacional evacue a absolutamente todos los ocupantes del campamento, que se halla bajo severo sitio de milicianos derechistas en las afueras de la ciudad.

Interrogado si ello incluiría la evacuación no solo de heridos y civiles, sino también de combatientes, Kholy respondió: "Todo el mundo. Incluye a todo el mundo".

La Cruz Roja dijo que la evacuación podría comenzar mañana, pero que los arreglos "dependen de las garantías que nos den de que habrá una cesación del fuego", debido a que en previas operaciones de rescate sus convoyes fueron tiroteados por cristianos.

La evacuación total del campamento equivaldría a la rendición del mismo por los palestinos, que perderán esa estratégica posición a manos de los cristianos que hoy atacaron Tal Zaatar desde tres direcciones.

Un vocero palestino dijo que hasta las 10 de la noche de hoy (19 GMT), "todos los ataques contra nuestras posiciones han sido rechazados", aunque continuaba un pesado cañoneo. Admitió, empero, que los palestinos habían perdido su único abastecimiento de agua potable, un pozo en uno de los rincones del campamento que cayó en manos de los cristianos, y confesó que "la situación pinta muy mala".

"No tenemos agua. Estamos sometidos a un severo cañoneo. Mantenemos nuestra posición, pero la situación es crítica", comentó.

La lucha prosiguió entretanto en forma esporádica en los otros frentes de guerra en la capital y en las montañas del norte y sudeste de Beirut, pero los esfuerzos más importantes de ambos bandos se centraron en torno del campamento Tal Zaatar, que fue sometido a un furioso ataque de cohetes y fuego de mortero por los cristianos desde tres direcciones.

Los observadores de la lucha dijeron que las defensas del campamento, situado en las afueras al sudoeste de Beirut, parecían estar desplomándose debido a la escasez de municiones de los combatientes palestinos, que fueron forzados a atrincherarse en una línea de edificios de apartamentos semidestruidos por el intenso cañoneo, en un rincón apartado del reducto.

Los palestinos concedieron que los cristianos habían penetrado brevemente en Tal Zaatar durante la madrugada, pero afirmaron que luego lograron rechazarlos hasta la colina Talat Al Mir, fuera del radio del campamento, donde quedaron expuestos al fuego de la artillería izquierdista desde otras posiciones.

En represalia, los izquierdistas comenzaron también a cañonear distritos residenciales cristianos en el este de Beirut y el puerto cristiano de Jounieh, 20 kilómetros al norte de la capital. Los cristianos respondieron con un fuego concentrado de artillería contra el sector residencial musulmán del oeste de la ciudad y advirtieron que seguirían el cañoneo a menos que los artilleros izquierdistas cesaran el fuego.

Los palestinos informaron de otro fuerte ataque contra Tal Zaatar desde varias direcciones al atardecer de hoy.

Informaciones de prensa locales dicen que la fuerza cristiana atacante está integrada por alrededor de 2.000 hombres y un centenar de vehículos acorazados. Pero esas cifras, como la mayor parte de informes de segunda mano provenientes de los milicianos locales de uno y otro bando, podrían ser bastante exageradas.

La nueva ofensiva cristiana se produjo cinco días después de la caida del campamento de Nabaa,

La CAL dictamina hoy sobre el presupuesto

BUENOS AIRES, 11 (NA).— La Comisión de Asesoramiento Legislativo (CAL), dictaminará definitivamente en la reunión plenaria que llevará a cabo mañana, sobre el presupuesto nacional, y dará entrada a un proyecto de significativa importancia proveniente del Ministerio de Justicia.

Se supo hoy que las subcomisiones de la CAL que entienden en temas económicos han finalizado la elaboración del despacho acerca del proyecto de ley de presupuesto de gastos y cálculo de recursos para el corriente año fiscal, cuyo déficit se calcula en 57 billones de pesos moneda nacional.

De esta forma, la CAL finaliza los estudios que realizó sobre la política fiscal puesta en marcha por el Ministerio de Economía, además de haber despachado siete proyectos por los cuales se crearán impuestos de emergencia para la recaudación de recursos genuinos.

Sin embargo, restaría que el Poder Ejecutivo adopte una decisión sobre el proyecto que debería remplazar al que disponía un impuesto del dos por ciento a los sueldos superiores a los tres millones de pesos moneda nacional.

Al respecto se estima que, entre algunos de los asuntos entrados, podría estar esa iniciativa, que ahora dispondría una tasa del 3% para aquellos salarios superiores a los seis millones de pesos viejos.

Entretanto, la agenda de la CAL prevé el análisis global de nuevas iniciativas enviadas por el Poder Ejecutivo para su consideración.

Dos de ellas provendrían del Ministerio de Economía, y una del Ministerio de Justicia, y esta última, según algunos trascendidos, prevé la reglamentación de algunas de las medidas adoptadas recientemente con relación a la lucha contra la subversión.

Cabe recordar que la CAL analizó, inmediatamente después de su creación, una serie de normas que incluían reformas al Código Penal, por las cuales se implementaron medidas para llevar a cabo una lucha más eficaz contra el terrorismo.

Habría malestar en el Uruguay

Un proyecto sobre los derechos de los políticos originó polémicas

MONTEVIDEO, 11 (UPI). — El presidente designado Aparicio Méndez estudia el nombramiento anticipado de su futuro gabinete ministerial, en tanto ha surgido una polémica en el seno del gobierno sobre la proyectada suspensión de los derechos civiles de varios dirigentes y activistas políticos uruguayos.

Méndez asumirá la presidencia el primero de setiembre próximo, fecha que ha sido declarada feriado nacional por el presidente interino Alberto Demicheli.

Méndez, un abogado conservador que cumplirá 72 años el 24 de agosto próximo, está estudiando con sus colaboradores civiles y con altos jefes militares el nombramiento anticipado de ministros y de otros altos funcionarios gubernamentales que colaborarán con su gestión de gobierno, la que se extenderá hasta setiembre de 1981.

En fuentes gubernamentales se dijo que Méndez ya escogió como nuevos ministros de Transporte y de Salud Pública a Eduardo Sampson y Antonio Canellas, respectivamente. También designó para el importante cargo de secretario general de la presidencia al abogado Luis Vargas Garmendia, que se desempeña actualmente como viceministro del interior.

Las fuentes dijeron que varios de los 25 miembros del Consejo de Estado mantuvieron diferencias con Méndez y con líderes militares sobre la conveniencia prohibir la actuación política a un número indeterminado de ex ministros, ex senadores y ex diputados, suspendiéndoles sus derechos cívicos inmediatamente después que el nuevo presidente asuma sus funciones.

Según los informantes hay acuerdo entre el presidente designado y jefes castrenses en tomar esa medida, dando a conocer la nómina de los "proscriptos" poco después o simultáneamente con la toma de posesión de la presidencia por parte de Méndez.

Los miembros discrepantes del consejo de Estado entienden, según las fuentes, que no sería conveniente adoptar ahora una medida de esa naturaleza, teniendo en cuenta que sólo se autorizaría una ilimitada actividad de partidos políticos y de dirigentes de esas agrupaciones cuando termine el mandato de Méndez en 1981.

Los disidentes discreparían también respecto del número de políticos cuyos derechos serían eventualmente suspendidos, considerando que el mismo debería ser el "mínimo indispensable".

Méndez fue designado presidente el 14 de julio pasado por el Consejo de la Nación (CONSENA), integrado por los miembros del Consejo de Estado y 20 de los más altos oficiales en actividad de las tres fuerzas armadas, con grados equivalentes a general.

Tanto los militares como Méndez se comprometieron a rehabilitar por lo menos a los dos partidos tradicionales, Blanco y Colorado, pero no fijaron un plazo preciso para ello.

Juan Alemann desmintió presuntas divergencias en el equipo económico

BUENOS AIRES, 11 (Télam) El secretario de Hacienda, doctor Juan Ernesto Alemann, aclaró hoy que, en la víspera, al revelar que había sido mínimo el esfuerzo del Estado para reducir el número de empleados públicos, de ninguna manera pretendió "asumir el rol de fiscal acusador".

"Simplemente, trato de impedir que en la Argentina actual se incurra en el pecado del "quedantismo", al que solemos ser tan afectos", expresó, en declaraciones al vespertino "La Razón".

Alemann indicó al diario que su disertación de ayer, en la Cámara Argentina de Anunciantes, estuvo orientada a "evitar que caigamos en la creencia de que todos nuestros males, están resueltos al haber logrado dominar la inflación o merced a los éxitos alcanzados en el exterior por el doctor Martínez de Hoz".

"Solamente —agregó— quiero recordar a todos que en tanto no concretemos la racionalización administrativa, una medida que ya cuenta con la decisión política, los problemas resurgirán y tal vez multiplicados".

Al respecto señaló que la reducción del plantel de la administración pública, es un proceso irreversible si realmente se busca redimensionar los gastos del Estado. "Pero —añadió— hay ciertas decisiones que no se adoptan porque no hay suficiente conciencia".

En cuanto al aumento de agentes en el segundo trimestre del año, dijo que las cifras revelan un incremento global de 646, pero, teniendo en cuenta que 7.228 empleados se desvincularon por distintas causas, "el incremento real fue muy superior".

"La racionalización —concluyó— fue una medida aprobada no sólo por el equipo económico sino por todas las esferas del gobierno nacional. De modo que no existen argumentaciones que sirvan para explicar el camino inverso que se ha recorrido".

Por otra parte, negó que existieran divergencias en el equipo económico y, consultado si cabría esperar remplazos en determinadas áreas, respondió finalmente: "Estamos todos en disponibilidad porque nadie es dueño del cargo que ocupa. Pero de ningún modo creo que los cambios que puedan ocurrir en el futuro sean consecuencia de mis declaraciones de ayer".

Cumplió el arresto de 5 días Lanusse

BUENOS AIRES, 11 (NA). — Cumplió hoy el arresto de cinco días que le impuso el comandante general del Ejército, el ex presidente de la Nación y ex comandante en jefe de la institución, teniente general Alejandro Agustín Lanusse.

La sanción fue cumplida en dependencias de la Escuela de Ingenieros, con asiento en Campo de Mayo, las que abandonó esta tarde alrededor de las 18.

Lo aguardaron su esposa, Ileana Bell, y otros familiares, así como un grupo de amigos.

Lanusse rehusó formular declaraciones o referirse a la sanción que, como se sabe, le fue impuesta a raíz de la difusión que dio a una carta enviada al segundo comandante del Quinto Cuerpo de Ejército, general Acdel Edgard Vilas.

En esta nota, Lanusse refutaba imputaciones formuladas contra Gustavo Malek, quien se desempeñó como ministro de Cultura y Educación durante su gestión de gobierno.

Perpetróse cuantioso robo en un banco de la Capital

Violentaron 92 cofres privados. El botín sería de magnitud

BUENOS AIRES, 11 (NA). Avezados investigadores de la división robos y hurtos de la Policía Federal se preguntaban hoy si un sigiloso asalto perpetrado durante el último fin de semana contra una sucursal del Banco de Galicia, en esta capital, no estará llamado a convertirse, una vez que se conozca su verdadera magnitud, en el robo del siglo.

La preocupación de los pesquisas apenas llegó a trascender a través de la espesa cortina de silencio que rodea al caso, silencio que comparten no sólo los investigadores y las autoridades de la entidad bancaria, sino también otros numerosos damnificados, titulares en su mayoría de cajas de seguridad que fueron violentadas, y que por razones obvias prefieren soportar calladamente su quebranto, antes que arrojar alguna luz sobre los caudales y efectos que les fueron sustraídos.

La sucursal asaltada es la ubicada en la calle Marcelo T. de Alvear y Florida, frente a la plaza San Martín y el Plaza Hotel, uno de los vértices de la elegancia porteña en el que se agrupan comercios destinados a una clientela de elevado poder adquisitivo.

La clientela del banco, ubicado en ese lugar, está compuesta en gran parte por gente de holgada posición económica, que tiene en las cajas privadas de la sucursal un seguro reducto —ahora no tan seguro— para efectos y documentos de muy elevado valor.

Precisamente, esas cajas constituyeron el objetivo de quienes entre el viernes y el lunes último lograron penetrar en la entidad bancaria y violentar nada menos que 92 de ellas, apoderándose de su contenido.

Acerca de cómo ingresaron los delincuentes al edificio bancario no existiría aún una hipótesis precisa, ya que, según trascendió, existe la posibilidad de que hayan penetrado por los techos del edificio o por su parte posterior.

Lo que parece cierto, es que lograron introducirse en la sucursal al mejor estilo "Rififí", y trabajar sin apremios favorecidos por el largo receso del fin de semana.

Frente de la sucursal del Banco de Galicia, en la esquina de Marcelo T. de Alvear (ex Charcas) y Florida, en Buenos Aires, donde fueron violadas numerosas cajas de seguridad. Por el monto de lo sustraído, el hecho podría convertirse en "el robo del siglo". (Radiofoto de NA.).

Pero si poco es lo que se sabe acerca del "procedimiento operativo" utilizado por los asaltantes, menos aún es lo que se conoce acerca del botín que se llevaron.

Existe, sí, la impresión de que su interés estuvo dirigido principalmente a la moneda extranjera que, generalmente, se guarda en las cajas reservadas de los bancos.

Una prueba de ello es que, en su huída, dejaron desparramados por el suelo gran cantidad de billetes de dinero nacional, que evidentemente les interesaba menos que el otro. Según una versión, en una sola de las cajas había una suma superior al millón de dólares.

También es conjeturable que una buena parte del botín estuviera integrado por alhajas y otros efectos de valor realizable, pero todo ello es simplemente una hipótesis, ya que como señalamos más arriba, se estaría aún tratando de reunir información de los damnificados, para aventurar un cálculo sobre lo robado.

Debe aclararse que el robo fue posible, en parte, debido a que las dependencias del banco destinadas a albergar las cajas de seguridad no cuentan con sistema de alarma, ya que la reglamentación respectiva no obliga a ello.

Por lo demás, esos depósitos, por su carácter secreto, no están cubiertos por seguro alguno.

Los esfuerzos del periodismo por obtener una información oficial sobre lo sucedido en la citada casa bancaria se estrellaron durante la jornada de hoy contra una consigna de impenetrable reserva observada en todos los niveles del banco.

Sólo uno de sus funcionarios, a cuyo cargo está la conducción de las relaciones públicas de la institución, admitió que "en la sucursal de Alvear y Florida se ha producido un hecho delictuoso", pero no agregó nada más.

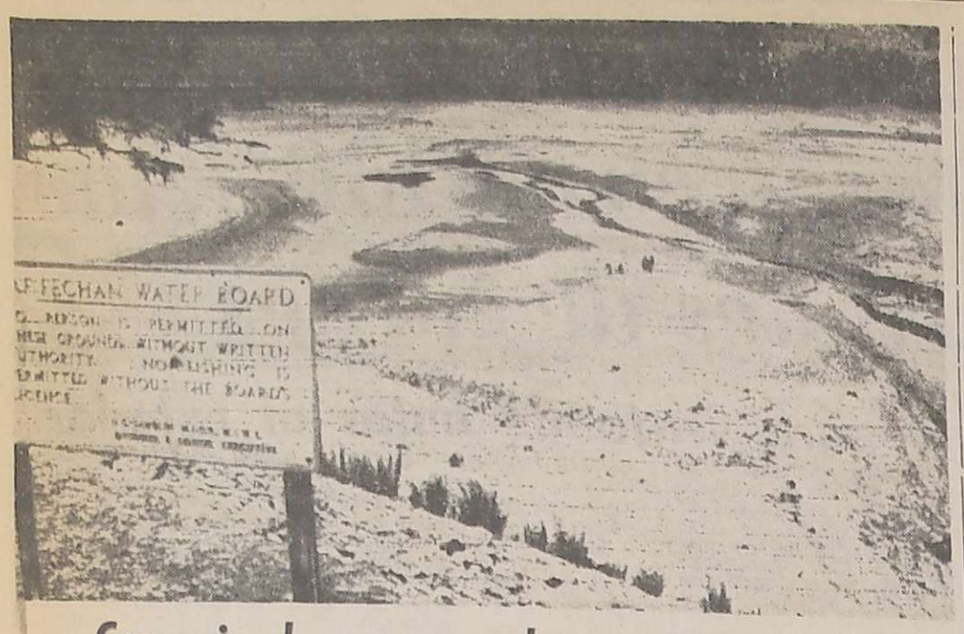

Carencia de agua por la sequía en Gales

Cerca de un millón de habitantes de Gales ha visto reducida su ración de agua en la más aguda sequía registrada en 250 años y que no da razones para que ceda esta situación. En la foto, sólo un pequeño arroyo de agua cae en el reservorio de Talf Pechan, donde el líquido alcanza a un cuarto de su nivel normal.
(Radiofoto de UPI).

La Viking 2 fotografía áreas para su descenso

PASADENA (California), 11. (UPI).— Los científicos —que no ocultan su extrañeza ante ciertos fenómenos— admiten hoy que aguardan datos adicionales con la esperanza de comprender qué es lo que está pasando en Marte, donde el laboratorio espacial automático, montado en el módulo de descenso de la astronave Viking-1, se halla en el proceso de análisis de muestras del suelo.

Durante el día de hoy se espera recibir nuevos datos sobre el llamado "experimento de liberación", una investigación que con anterioridad había enviado algunos datos sorprendentes. Los datos se referirán a los resultados de una segunda inyección de elementos nutrientes en la cámara de análisis dentro de la cual se halla una muestra del suelo marciano.

El experimento depende de la liberación biológica de gases radioactivos de una mezcla de componentes suministrada por los tanques de la unidad modular de descenso.

Los primeros datos, luego de la aplicación inicial de elementos nutrientes, parecía indicar una actividad a la que posteriormente los científicos adjudicaron un origen químico.

Pero el científico Harold Klein, jefe del equipo de biología, dijo que por el momento no se sabía si la reacción química se había producido en la materia orgánica o en la inorgánica.

"Definitivamente Marte nos está diciendo algo —dijo Klein en una reunión científica— pero todavía no sabemos si lo que entendemos es una verdad científica o un espejismo".

Entre los experimentos programados para hoy figuran un intento por volcar una pequeña parte de material marciano de la pala del brazo recolector de muestras al recipiente de pruebas orgánicas, operación que hasta ahora no ha sido posible realizar y que daría, por función de un espectrómetro cromatográfico de masa, un indicio sobre alguna posible forma biológica anterior.

Mientras tanto la Viking 2 inició la serie de tomas fotográficas en busca del mejor lugar para el asentamiento de su propio módulo de descenso, que se producirá el cuatro del mes próximo.

Al mismo tiempo se ha planteado una amarga disyuntiva en torno de un problema económico relacionado con la financiación del proyecto Viking.

Carl Sagan, astrónomo miembro del equipo de vuelo del proyecto Viking dijo en Denver, Colorado que "el mundo científico tiene que cumplir la triste operación de abandonar la Viking 1 a fin de poder hacer estudios con la Viking 2".

El director del proyecto James Martin, declaró en Pasadena que la decisión de operar un robot científico por vez en la superficie marciana había sido tomada hace dos años y que se debía a una "falta de comunicación".

"No tenemos computadores con la suficiente capacidad. Vamos a cerrar la comunicación con la Viking-1, pero mantendremos una comunicación directa por la que recibiremos datos meteorológicos, radiografías de material marciano inorgánico y seguiremos incubando las muestras biológicas", explicó.

Pero la Viking-1 no podrá recibir órdenes.

Chispazos

Por IAN

Torrijos hizo a Estados Unidos una advertencia

Panamá pagará cualquier precio para obtener la soberanía absoluta sobre el canal, manifestó

SANTO DOMINGO, 11 (U.P.I.) — El jefe del gobierno panameño, general Omar Torrijos, advirtió hoy a los Estados Unidos que su país está dispuesto a pagar "cualquier precio, por alto que sea" para obtener la soberanía absoluta sobre le canal de Panamá.

Torrijos, quien puso fin esta mañana a una visita de poco más de 13 horas a Santo Domingo, afirmó que la situación del canal es "demasiado humillante" para los panameños.

"Y Panamá no tiene vocación para la humillación", dijo en una conferencia de prensa en la que dio detalles de la larga entrevista que tuvo anoche con el presidente Joaquín Balaguer.

"Panamá es un país ofendido humillado por Estados Unidos, pero no hay mal que dure 100 años ni pueblo que lo resista", sentenció.

Torrijos admitió que las negociaciones para la firma de un nuevo tratado sobre el canal se hallan momentáneamente paralizadas debido a la campaña electoral de los Estados Unidos, aunque expresó confianza "de que las mismas adelanten" una vez concluido ese proceso.

Sin embargo descartó la posibilidad de que la posición de su país respecto del canal sufra algunas modificaciones como consecuencia del resultado de esas elecciones. "No podemos supeditar un proceso de liberación, como el que hemos iniciado", dijo, "a los resultados de unas elecciones en un país extranjero".

Refiriéndose a un eventual triunfo del aspirante republicano Ronald Reagan, quien se ha pronunciado públicamente en favor de un mayor control norteamericano sobre la vía interoceánica, Torrijos expresó:

"Si ganan los reaccionarios, el precio a pagar por nuestro canal sería simplemente más alto".

Torrijos expresó que el presidente dominicano le había manifestado el respaldo de esta nación a la causa panameña y elogió a Balaguer por esa actitud que, dijo, ha sido siempre consecuente.

"Me dijo, agregó al referirse a su conversación con Balaguer, que Panamá tiene razón, que la causa del canal es una causa justa Y que no me impaciente, que las causas justas son reivindicativas, que tenemos el apoyo de América".

Torrijos explicó su inesperada visita, iniciada ayer tarde a Santo Domingo, sin aviso previo oficial, señalando que la poca autonomía de vuelo del aparato de la fuerza aérea panameña en que viaja hacia Sri Lanka, donde asistirá a la conferencia de jefes de Estado del movimiento de países no alineados, le obliga a realizar muchas escalas técnicas.

"Quise venir aquí primero para conocer al presidente Balaguer en persona, que nunca ha dejado de apoyar la causa panameña, y para tener algunas ideas sobre el mercado internacional del azúcar", expresó.

Señaló que Panamá irá próximamente al mercado internacional con 200.000 toneladas métricas de azúcar y que está muy preocupado por la posibilidad de que sigan descendiendo los precios del producto.

"Balaguer está decidido a respaldar cualquier accion para que se mantengan los precios", expresó, y añadió que es necesario que los países productores formen un frente para defender la comercialización del azúcar.

Ese frente, según Torrijos, sería "más afectivo que efectivo" aunque indicó que la experiencia de Panamá con el banano le hacía depositar esperanzas en un frente azucarero.

Entregaron los premios "Santa Clara de Asis"

BUENOS AIRES, 11 (Télam). — Tuvo lugar esta noche la ceremonia de entrega de las clásicas estatuillas de "Santa Clara de Asis", con las cuales las ligas de madres y padres de familias de todo el país distinguen a los medios de comunicación de todo el territorio argentino y a los profesionales que trabajan en ellos, que se hayan distinguido en la "defensa de los valores perennes e inmutables: la religión; la patria y la familia".

Los premios fueron entregados durante el transcurso de un acto realizado en un hotel céntrico, al que asistieron el coronel Antonio Montes Silva, en representación de la Presidencia de la Nación, el Secretario de Comunicaciones, general (RE) Vicente Nieto; el jefe de prensa del Comando General del Ejército, mayor Mario Cándido Díaz, el subsecretario de Educación profesor Benicio Villarreal, representantes de la Armada y la Fuerza Aérea, y miembros del Episcopado.

La presidenta de la comisión central de la Liga de Madres de Familia, señora Raquel Fresco M. de Resta, al dirigirse a los presentes se refirió a la trayectoria de la institución y destacó que durante los 25 años que tiene desde su fundación, "hemos tratado de actuar volcándonos generosamente por la defensa de la familia".

Posteriormente se procedió a la entrega de las estatuillas, correspondiendo a medios y profesionales del interior, las siguientes:

Azul. — Estatuilla al señor Luis R. Garay, autor de "nuestro punto de vista" programa periodístico de orientación comunitaria, difundido por la radioemisora LU 10 Radio Azul.

Bahía Blanca. — Estatuilla a la agencia publicitaria Rubén Salthu y Asociados. Por la publicidad "La bala y la rosa", con un mensaje de amor y paz, realizada para la firma B. C. Confort, que se trasmitió por LU 80, Canal 9 Telenueva.

Comodoro Rivadavia. — Estatuilla al señor César Campoy, autor y conductor del programa "Impacto". Ciclo cultural periodístico, cuyos comentarios sobre la actualidad general y regional son expuestos con agilidad.

Estatuilla a LU 4, Radio Patagonia Argentina por su programa diario "El mensajero de LU 4" que constituye un necesario y valioso aporte informativo al servicio del poblador de la extensa zona patagónica.

Corrientes — Estatuilla al Rvdo. Padre Adolfo Smiguel, de la parroquia de San Benito. Por la publicación "Lea y medite La Biblia", con explicación y comentarios del Evangelio del día, difundido por el diario "El Litoral".

Pergamino — (Comisión Diocesana de San Nicolás). Estatuilla al señor Julio Venini, como director del diario "La Opinión" de Pergamino. Por ser un órgano de difusión consustanciado con la población, sus centros asistenciales, la educación, el deporte y las fuerzas vivas.

Posadas (Misiones) — Estatuilla, al Rvdo. P. Lorenzo Bouvier por el programa "Reflexiones cristianas", dirigido especialmente a temas y problemas de la vida familiar, que se trasmite por LT. 17, Radio Provincia de Misiones.

Orán (Salta) — Estatuilla a las señoras Aida de Bernard y María Clara O. de Cayuela, por el programa "Mañanitas hogareñas", cultural, educativo y recreativo, que se difunde por LW. 4, Radio Orán.

Rosario — Estatuilla a la Caja de Créditos Arroyito. Por "Su mano amiga", programa hogareño, recreativo, que lleva un mensaje de unión y amistad y que se trasmite por Canal 3 de Rosario.

Estatuilla a LRA 5 Radio Nacional por la programación en lo cultural, religioso, recreativo, periodístico, crítico y hogareño.

San Juan — Estatuilla a LRA 23 Radio Nacional San Juan, por toda su programación cultural, científica, religiosa, hogareña, recreativa, etc.

Mención a la señora Salomé Fernández por el programa "Reflejo Espiritual", religioso, educativo y hogareño, que difunde LV5 "Radio Sarmiento".

San Luis — Estatuilla a "El Diario", de San Luis, por su permanente actitud de servicio a la Iglesia, a la comunidad y a nuestra institución.

Santa Fe — Estatuilla al señor Emilio Caso, periodista y locutor de LT9 Radio Brigadier Estanislao López, por la capacidad manifiesta en todas las actividades que hacen que su trabajo sea objetivo, dinámico y positivo.

San Rafael (Mendoza) — Mención al señor José Luis Alvarez, por "El duende de la mañana", programa cultural, educativo que difunde LV4 Radio San Rafael; y por "San Rafael, su historia, sus hombres" que exalta las virtudes cívicas y patrióticas, ambas propaladas por la misma emisora.

Córdoba — Estatuilla a la señorita Elda Piotti, responsable del programa "Gente en familia", que se difunde por LV2 Radio General Paz; por la constante afirmación de los valores familiares, por su sano contenido; charlas y consejos para padres e hijos.

Con respecto a los medios de comunicación de la Capital, los premios fueron los siguientes:

—Estatuillas: Al presbítero Alberto Balsa, por el programa "En el día del Señor", que se trasmite los domingos por canal 7; a la productora del programa, Canal 7, señorita Clara Zapettini.

—A las productoras del programa "El mundo nos visita", Canal 7, señoritas Marta Grace y María Rosa Graditi.

—A los señores Bernardo Neustadt y Mariano Grondona, por el programa "Tiempo nuevo", Canal 13.

—Al equipo productor que dirige el señor García Ferré por la "Hora de Calculín", Canal 9.

—Por el programa "Romances de amor y patria", que trasmitió Canal 7.

—A Radio Nacional por el programa "Conciertos al mediodía".

—Al doctor Mariano Grondona como actualizador y difusor de la palabra del Papa que se trasmite por Radio Continental.

—Al periodista Roberto Maidana.

—Al doctor Ernesto Epstein por el programa "Como escuchar música", Radio Nacional.

—Al señor Ignacio Anzoategui.

—Al cantante y autor Ramón Ortega (Palito Ortega) y al animador Carlos D'Agostino por la línea ejemplar de su trayectoria profesional en bien del amor a la patria y a la familia.

—A la señora Esther Pizarello de Leos, por el programa "El santoral del día".

—Menciones especiales: al conductor del programa "El diccionario", señor Héctor Larrea, Canal 13.

—A Telespaña, noticiero italiano y enfoques de Alemania.

—A la dirección de la emisora Radio Antártida, que cede su espacio a partir de las 5 de la mañana, para el rezo del santo rosario.

—Además se otorgaron premios de publicidad a dos firmas industriales.

Asumieron en Buenos Aires 3 decanos más

BUENOS AIRES, 11 (NA). — El nuevo rector de la Universidad Nacional de Buenos Aires, Alberto Costantini, puso hoy en sus cargos a los decanos de las facultades de Veterinaria, Agronomía, Ingeniería y director de la carrera de Psicología, completando de esta manera el cuadro del gobierno universitario. A partir de mañana Costantini se dedicará a sus funciones específicas, pues los primeros días de su gestión los destinó a dejar a todos los decanos en sus cargos mediante actos que se realizaron en las distintas casas de estudio.

En los actos realizados hoy, Costantini reiteró que su gestión se caracterizará por el mejoramiento del actual nivel universitario, el diálogo —no político— con los claustros de docentes, estudiantes y no docentes, y la libertad de cátedra, como principios fundamentales para "formar ciudadanos en y para la democracia".

Los decanos de Ciencias Agrarias y Veterinarias —Ochiro Mizuno y Clelia D'Oliveira de Podestá, respectivamente— asumieron sus funciones por la mañana. El primero de ellos, después de destacar la relación de esa facultad con la productividad afirmó que "se armonizará y fomentará la investigación, la que debe ir indisolublemente unida a la docencia".

La señora de Podestá —única mujer docente en el equipo— dijo que "nadie puede negar su colaboración en estos momentos y yo trataré de brindarla, hasta donde mi capacidad y mis fuerzas me lo permitan, hacia los fines que tan bien señalara el rector en su discurso de asunción: "Una universidad en democracia para la educación y formación cultural, profesional e investigación, en función con las necesidades del país".

Se estrelló un avión militar en Colombia

BOGOTA, 11 (UPI). — Dos oficiales de la Fuerza Aérea Colombiana (F.A.C.) perecieron hoy al precipitarse a tierra el avión a reacción que tripulaban, en una zona boscosa en las inmediaciones de esta capital, según informó la Dirección de Aeronáutica Civil.

A seguir la lucha contra el colonialismo se instó

Deliberan los cancilleres de los países no alineados

COLOMBO, 12. (UPI). — El ministro de Relaciones Exteriores de Argelia, Abdelaziz Bouteflika, instó a los 60 cancilleres reunidos para analizar un vasto campo de problemas en la quinta conferencia cimera de las naciones no alineadas, a "continuar la lucha contra el colonialismo, el imperialismo, la explotación y la dominación".

Bouteflika, presidente de la asamblea general de las Naciones Unidas en el período 1974-75, habló en su carácter de presidente saliente de la reunión de cancilleres de la conferencia y luego entregó el cargo a Félix Días Bandaranaike, ministro de Finanzas y Justicia del gobierno huésped de Sri Lanka.

Los cancilleres de más de 60 naciones no alineadas iniciaron su reunión previa a la conferencia presidencial con fervientes llamados a la unidad y a la lucha continua contra el colonialismo y el imperialismo.

Días Bandaranaike, por su parte, recordó, al asumir la presidencia de la reunión, la situación que se había planteado hace tres años cuando su país había pedido ser la primera nación asiática que fuera sede de una conferencia de países no alineados.

"Había guerras en Asia, en el Asia continental, guerras contra el colonialismo, contra el imperialismo, contra la dominación extranjera y contra la opresión. Había una guerra en Vietnam, una guerra en Laos y también había una guerra en Camboya.

"Por suerte todas estas guerras han terminado con la completa y total victoria de las causas que todos defendemos", dijo Bandaranaike, emparentado por matrimonio con la primera ministra Sirimavo Bandaranaike.

El ministro agregó que si bien podía haber problemas aislados entre naciones del bloque de países no alineados, todas estaban de acuerdo "en la necesidad de mantener nuestra unidad en todo momento y nuestra solidaridad en todos los sentidos".

Encareció a los cancilleres de todas las naciones asistentes a "mantener nuestra solidaridad y nuestra unidad y avanzar fortaleciéndonos cada vez más".

Por su parte Michael Walters, de Mauricio, presidente del Consejo de Ministros de Relaciones Exteriores de las Naciones de la Organización de la Unidad Africana, destacó la unidad existente entre los países africanos, afirmando que "toda división que se vea entre nosotros es superficial".

"Africa ha salido de su modorra y quiere hacer oir su voz. Africa quiere que el mundo comprenda que constituye una fuerza a la que hay que tener en cuenta.

Walters dijo que la prensa occidental que informa sobre las batallas entre africanos, se olvida de la historia europea repleta de asesinatos y secuestros de príncipes, monarcas y presidentes.

La conferencia se lleva a cabo en una imponente estructura exagonal de vidrio y cemento que la República Popular de China construyó como regalo a Sri Lanka.

La reunión de los cancilleres se produjo luego de la sesión final de la comisión de coordinación integrada por 17 miembros del grupo de países no alienados.

Los cancilleres de las naciones árabes se reunieron por separado en un esfuerzo por llegar a un acuerdo, presumiblemente en cuanto a la acción que se tomará en relación con la guerra civil que aflige al Líbano.

Sepultó a tres montañistas un alud en Alaska

TOKIO, 11 (UPI).- Tres montañistas japoneses murieron al ser sorprendidos por un alud en el monte Foraker en la cordillera de Alaska, según despachos recibidos hoy en Tokio.

Los deportistas eran miembros del Showa Alphine Club de la ciudad de Kofu, en la region central de Honshu, la isla principal de Japón.

El trágico accidente ocurrió el viernes pasado, pero hasta ahora no han sido hallados los cadáveres.

Mercado cambiario

BUENOS AIRES, 11 (Télam).— Las cotizaciones de las divisas en los mercados de cambios, fueron las siguientes:

Monedas	Mercado Oficial Comp.	Mercado Oficial Vend.	Mercado Libre Comp.	Mercado Libre Vend.
Inglaterra	250,46	251,61	441,88	451,84
U. S. A.	140,00	140,33	247,00	252,00
Francia	2.805,60	2.826,25	4.949,88	5.075,28
Italia	16,70	16,88	29,47	30,32
España "A"	205,10	212,60	361,85	381,78
España "B"	189,80	206,29	350,74	370,44
Alemania	5.516,00	5.543,03	9.731,80	9.954,00
Finlandia	3.580,60	3.626,13	6.333,08	6.511,68
Holanda	5.212,20	5.238,52	9.195,81	9.407,16
Bélgica fin.	345,38	348,30	609,35	625,46
Bélgica conv.	356,16	358,40	628,37	643,61
Suiza	5.605,60	5.632,85	9.889,88	10.115,28
Japón	47,81	48,06	84,35	86,31
Canadá	141,76	142,24	250,11	255,43
Portugal	442,40	457,48	780,52	821,52
Dinamarca	2.293,20	2.312,64	4.045,86	4.152,96
Noruega	2.531,20	2.551,20	4.465,76	4.581,36
Suecia	3.150,40	3.179,88	5.572,32	5.710,32
Austria	774,20	790,06	1.365,91	1.418,76

Las monedas de Inglaterra, Estados Unidos y Canadá, cotizan por unidad. El resto, cada cien unidades.

La superficie cultivada con papa aumentó

BUENOS AIRES, 11. (NA).— Asciende a 9.100 hectáreas la superficie cultivada con papa temprana en todo el país durante la campaña agrícola 1976/77, estimó la Secretaría de Agricultura y Ganadería.

La escasez de lluvia redujo las posibilidades de mayor extensión, pese a lo cual la superficie estimada representa un aumento del 3% sobre el año anterior, y de 4% sobre el promedio del período 1971/72 - 1975/76.

Quiniela de Mendoza

El Banco de Previsión Social dio a conocer el extracto de la quiniela, sorteada anoche por la Lotería de Mendoza.

1º	premio	574
2º	"	971
3º	"	148
4º	"	459
5º	"	801
6º	"	912
7º	"	589
8º	"	761
9º	"	060
10º	"	168
11º	"	364
12º	"	198
13º	"	470
14º	"	296
15º	"	710
16º	"	112
17º	"	752
18º	"	912
19º	"	723
20º	"	723

Córdoba

CORDOBA, 11 (NA).- Primeros premios de la lotería sorteada esta noche:

6369	... $	6.000.000
29399	... "	500.000
29636	... "	100.000
27895	... "	75.000
15587	... "	50.000
4548	... "	20.000
9071	... "	20.000
14937	... "	20.000
18324	... "	20.000
32494	... "	20.000

Tómbola

MONTEVIDEO, 11 (UPI).- Números que resultaron favorecidos en el sorteo de la Tómbola, efectuado esta tarde:

054	577
683	157
946	043
344	917
773	106
917	648
694	402
274	027
327	105
712	706

CONSERVADORA PARA HELADOS
• PRECIO INSÓLITO
• ENTREGA INMEDIATA
• CALIDAD INSUPERABLE
Villber
mazzini 60 Bis - Tel. 88941/89623 - ROSARIO
Córdoba 6069 - Tel. 772/5907 - BUENOS AIRES
Conozca toda la línea de productos Villebr en
BERTETTO Y VIRDO s.a.c.i.f.
Avda. J. V. Zapata 111. Mza.
Teléfono 290372
9|8|F|30|8-A.

CREDITO INTEGRAL S.A.
de Crédito y Financiaciones para un Fin

COMUNICA
Que de acuerdo al artículo Nº 8 de las condiciones generales se ha efectuado la adjudicación de fecha 2/8/76 en zona Cuyo, a las 9 horas, de los Grupos 13/C y 14/C, habiendo sido favorecidos los siguientes suscriptores: GRUPO 13: Por sorteo, Título Nº 040, Latorre Marcelino, Mendoza. Por licitación, Título Nº 022, Nicotra Angel José, Mendoza. GRUPO 14: Por sorteo, Título Nº 031, Rodríguez Juan José, Mendoza. Por licitación, Título Nº 061, Carabajal Erasmo, San Juan. - Don Bosco 163. Mendoza. - Corrientes Nº 753, Piso 1º, Capital Federal. Compañías Aseguradoras: Excelsior S. A., Tutora S. A., Minerva S. A. y Alfa S. A.
12|8|F|96659|12|8

EMPRESA LIDER
Fabricante de Ropa de Trabajo, profesionales, guardapolvos, etc. NECESITA
DISTRIBUIDOR EXCLUSIVO
REQUISITOS: Con antigüedad en la zona, experiencia y responsabilidad Que disponga de equipo de ventas.
Por carta únicamente, detallando posibilidades. Dirigirse a: A. P. Lince. Avenida Presidente Roque Sáenz Peña 615 - Ofic. 324 - Capital Federal (C. 1393).
12|8|F|12|8|D

SEGUROS
GRUPO ASEGURADOR necesita
Productores y/o Organizadores de Zona para Agencia Mendoza
Presentarse jueves y viernes de 15 a 19 hs.
SARMIENTO 23 — MENDOZA
11|8|F|13|8

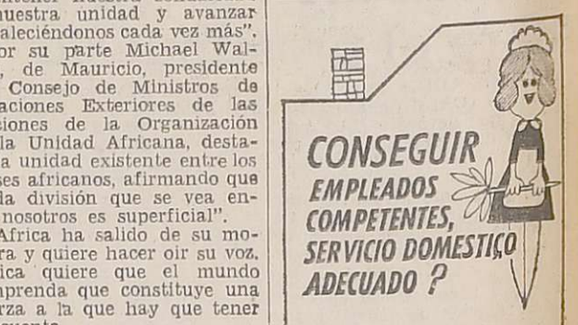

CATARATAS del IGUAZU
2da excursión para "EXQUISITOS"
Visitando PARAGUAY y BRASIL
Salida 22 DE AGOSTO FINANCIACION
ACOMPAÑA JUAN MANUEL AVALLONE
TURISMO lua travel
Patricias Mendocinas 1520 - Mendoza - Tel. 232023

LINEA MAREL
antenas MAREL
Para todas las marcas y modelos de automotores
mini ventiladores Sopplo Instalación a ventosa o fija
desempañadores Sopplo Exterior y de embutir
parlantes Tarnish Línea standard y para automotores

SIMPLEX
RELOJ de CONTROL de TIEMPO y PRODUCCION
RELOJ de SERENO
RELOJ de CACHEO
Hoffman S.A.(c.i.) MUEBLES y EQUIPOS de OFICINA
RIVADAVIA 135 Mendoza

Juan Carlos Rousselot fue excarcelado

BUENOS AIRES, 11 (Télam) El juez federal, doctor Francisco Eduardo Marquardt, quien en la víspera indagó a Juan Carlos Rousselot en la causa en que se investiga la transferencia forzada de Radio Nuclear, de la Ciudad de Zárate, a la firma Transradio S. A., dispuso hoy la excarcelación bajo caución juratoria de aquel ex director de Prensa y Difusión del Ministerio de Bienestar Social de la Nación.

El entonces ministro de Defensa, Adolfo Savino —según la denuncia formulada por los ex permisionarios de Radio Nuclear—, consumado el despojo debía ocupar un alto cargo ejecutivo en la empresa avasallada.

Juan Carlos Rousselot, había sido indagado ayer, desde las 16 hasta las 18, y tras levantársele la incomunicación, quedó alojado en la alcaidía del Palacio de Justicia.

Hoy el letrado defensor de Rousselot, doctor José Braulio Talón, pidió la excarcelación de su defendido, a quien el magistrado amplió la indagatoria.

Seguidamente, y recibido el dictamen, de conformidad con el pedido de excarcelación formulado por el fiscal federal, doctor Ricardo Reto, el juez federal, doctor Marquardt, hizo lugar al beneficio, bajo caución juratoria, disponiendo la libertad del ex director de Prensa y Difusión del Ministerio de Bienestar Social durante la gestión de José López Rega, actualmente prófugo y requerido por la justicia.

Rousselot había sido indagado en relación al delito de amenazas coactivas. Pese a su libertad, la causa proseguirá su curso y oportunamente se pronunciará el juez en definitiva sobre la situación del hoy excarcelado.

Juan Carlos Rousselot, tras el pronunciamiento del juez Marquardt, fue trasladado a dependencias de Seguridad Personal de la Policía Federal, de donde salió en libertad a las 14.20.

La causa se inició en diciembre de 1975 por denuncia del entonces fiscal federal, doctor Miguel Angel Almeyra, quien imputó a los ex ministros Adolfo Savino, de Defensa y López Rega, de Bienestar Social, y a Rousselot, de haber obtenido mediante extorsión la transferencia de las acciones de Radio Nuclear a la firma Transradio, según denuncia de los ex concesionarios de la emisora.

Causó 3 muertos un atentado en México

Se intentó asesinar a una hermana del presidente electo, José López Portillo

MEXICO, 11 (UPI). — Un grupo de terroristas fracasó hoy en un aparente intento por asesinar a una hermana del presidente electo de México José López Portillo.

El atentado se cometió cerca de la residencia de la madre del presidente electo, la que se halla enferma.

Dos o tres personas murieron en el tiroteo que se produjo a mediodía pero Margarita López Portillo, hermana del presidente electo, escapó ilesa y fue llevada a una casa vecina por una persona de su custodia.

Tres horas después del intento de asesinato, que aparentemente se llevó a cabo después de las 10.30 A.M. (1630 GMT), altos funcionarios del gobierno y de la policía rehusaron dar ninguna información al respecto.

Después de visitar el lugar del incidente y al ser interrogado por los periodistas, el secretario de Justicia, Pedro Ojeda Paullada, sólo se limitó a decir: "más tarde, más tarde".

Altos funcionarios policiales rehusaron hacer comentarios alguno y la policía intervino para impedir que los vecinos hablaran con los periodistas.

También trataron de evitar que los reporteros gráficos tomaran fotos de la residencia de la madre del presidente electo.

El atentado frustrado contra la hermana de López Portillo no tiene precedentes en la historia política moderna de México y el último acto de esta naturaleza se registró en 1928, cuando fue asesinado el presidente electo Alvaro Obregón.

Los terroristas, a los que se presume miembros de la "Liga Comunista 23 de Setiembre" interceptaron en una calle arbolada, a sólo cuadra y media de la casa de la familia, al automóvil en que viajaba la señorita López Portillo, quien llegaba de Guadalajara para visitar a su madre, la que hace poco fue sometida a una operación.

Los testigos presenciales del hecho dicen que la policía retiró en sus vehículos o en ambulancias a dos o tres cadáveres. Los muertos serían el chofer del coche de Margarita Portillo, un miembro de su custodia y uno de los asaltantes.

La policía se negó a precisar cuántos asaltantes habían actuado en el hecho ni cómo se llevó a cabo el intento, pero los vecinos de la zona creen que se usaron dos o tres automóviles.

El coche de la hermana del presidente electo iba precedido y seguido por vehículos policiales no identificados como tales, de acuerdo con medidas normales de protección a la familia López Portillo que se aplicarían desde su victoria electoral el cuatro de julio.

Pese a que los asaltantes no fueron postivamente identificados como miembros de la Liga Comunista, el tiroteo se produjo 24 horas después de que el general Daniel Gutiérrez Santos, director de policía, ordenara a todas las unidades a su mando, mantenerse en un estado de alerta ante las amenazas de los terroristas de ultimar a varios policías en represalia por la reciente muerte de algunos miembros del movimiento.

Videla

(Viene de la Pág. 1ª)

nifundio en Misiones "que significará una de las obras de ordenamiento económico y social de mayor trascendencia para la provincia para alcanzar su desarrollo armónico", la electrificación rural y el aliento de la infraestructura vial, la hidrogeneración, comunicaciones telefónicas y la instalación de nuevas radiodifusoras y de estaciones de televisión.

Al resonder a los productores el teniente general Videla expresó que "nosotros somos partidarios de un federalismo auténtico", agregando que ese federalismo auténtico se logrará "simplemente desarrollando el interés, contemplando todos los planes que se encuadren dentro de un ordenamiento nacional".

Finalizadas las entrevistas, el jefe del Estado emprendió viaje para Puerto Mineral, donde está instalada la planta de la empresa "Papel Misionero" a las 12.05, arribando minutos después de las 13, luego de una breve escala en las ruinas de San Ignacio.

El jefe del Estado fue recibido por el interventor en la empresa, Hugo Jorge Montiel y otras autoridades de Papel Misionero, y almorzó en el hotel anexo al establecimiento.

Tras un breve descanso, el teniente general Videla saludó en los jardines del hotel a los setenta y tres intendentes de Misiones que habían sido convocados a Puerto Mineral con motivo de la visita presidencial.

En la oportunidad, el presidente les expresó que "el Poder Ejecutivo Nacional con esta presencia, quiere tomar contacto directo, vivencial, con todos los rincones de la patria, en el entendimiento que de esta forma podemos ser más útiles y servir mejor al país".

Finalizado el encuentro con los intendentes, el jefe del Estado se reunió privadamente con directivos de Papel Misionero, quienes le informaron sobre aspectos técnicos, administrativos e institucionales de la firma.

Al término de la conferencia, el titular del Ejecutivo recorrió la planta fabril por cerca de 40 minutos, y presenció la operación de cambio de bobinas como parte final del largo proceso industrial de elaboración del papel Kraft.

Finalmente, a las 17.45, abandonó la fábrica para emprender el retorno a Posadas, adonde arribó a las 18.45.

Durante la permanencia de los funcionarios nacionales en la planta, efectuó importantes anuncios el ministro de Economía, José Alfredo Martínez de Hoz, quien afirmó que "es nuestro propósito que gradualmente Papel Misionero pase un ciento por ciento a manos privadas, especialmente si hay productores de la zona interesados.

Mañana, el teniente general Videla cumplirá en esta provincia el último día de su visita oficial al nordeste argentino, cumpliendo un amplio programa de visitas durante las cuales se contactará con funcionarios de las empresas Celulosa Argentina y Pérez Companc, y las intendencias de El Dorado, Puerto Igazú y Bernardo de Yrigoyen, y mantendrá además una reunión con periodistas locales y metropolitanos antes de emprender el regreso a Buenos Aires.

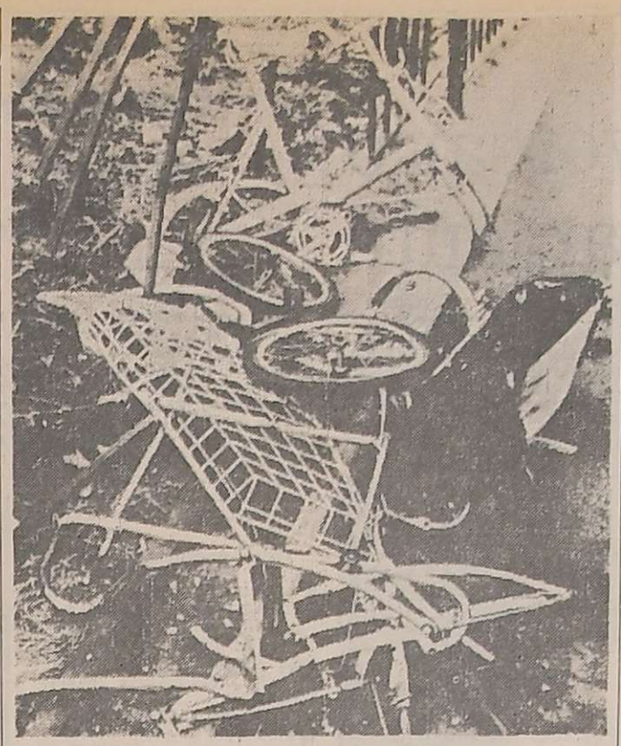

Una bicicleta y un cochecito de bebé aparecen aquí destrozados después de un accidente de tránsito ocasionado por un auto guiado por un terrorista irlandés a quien perseguía el ejército, en Belfast. El terrorista fue muerto a tiros y el pasajero del auto, a quien había secuestrado, resultó herido. Además, murieron embestidos por el auto un bebé de un mes, que ocupaba el cochecito, y su hermanita de 5 años. La madre y otro hermanito resultaron seriamente heridos.
(Radiofoto de UPI).

Causa cuantiosos daños la violencia en Irlanda

Hubo ayer graves desmanes y disturbios

BELFAST, 11 (UPI). — Serios disturbios volvieron a estallar hoy en el oeste de Belfast cuando turbas juveniles se apoderaron de vehículos, los que incendiaron o usaron para formar barricadas.

Después de esto los manifestantes se dirigieron a los sectores católicos de Andersonstown, Ballymurphy, Springfield Doad y Lower Falls Road causando daños a la propiedad y arrojando piedras a las fuerzas de seguridad.

La policía teme que los disturbios se propaguen a otros barrios católicos de la ciudad.

Miembros del ala provisional del clandestino Ejército Republicano Irlandés (IRA) se apoderaron de 20 camiones y automóviles y bloquearon 11 caminos de acceso al distrito católico de Bogside, en Londonderry.

Los incidentes ocurrieron en vísperas del desfile anual protestante de la Orden de la Naranja en calles de la ciudad.

Dos bombas estallaron en Londonderry, una de ellas causando daños en una tienda y la otra destruyendo un garaje. Las explosiones no dejaron víctimas o heridos, ya que se dieron avisos sobre ellas.

En Belfast, la policía y las tropas se mantienen alerta ante la posibilidad de que se produzcan nuevos actos de violencia, pese a la relativa pausa registrada en los tres últimos días en cuanto a motines, tiroteos y otros actos de terrorismo.

El desfile de la Orden de la Naranja hace siete años fue la chispa que promovió la batalla de tres días en Bogside en 1969, y desató la violencia que ha venido desarrollándose ininterrumpidamente desde entonces, en Irlanda del Norte.

Los participantes en el desfile protestante cruzarán el puente Craigavon sobre el río Foyle para pasar a la margen occidental del mismo, muy cerca del distrito de Bogside, donde predomina la influencia del IRA.

Se especula que los provisionales podrían haber decidido sellar este año el distrito para prevenir cualquier incidente mañana.

Al menos otros 200 obreros quedaron sin trabajo, agravando el problema del desempleo en Irlanda del Norte, a consecuencia de la explosión de una bomba en un molino harinero de Belfast Occidental.

Las fuerzas de seguridad detuvieron a nueve personas, entre unas 100 que se congregaron frente al molino en llamas, para apedrear a los bomberos y a las tropas.

La policía investiga una explosión ocurrida en una terminal de autobuses de la zona de Short Strand, cerca del centro de Belfast. El impacto causó el hundimiento del techo quedando destrozados ocho vehículos.

Incendióse un hotel en París: 11 muertos

Hubo 12 heridos. Escenas de pánico

PARIS, 11 (UPI). — Once personas murieron y otras doce resultaron heridas al estallar un incendio esta madrugada en el modesto hotel D'Amerique, en el centro de París.

En ese hotel se hospedaban generalmente personas de edad y trabajadores migratorios y sus familias, pero entre los muertos figuran al parecer dos turistas alemanes.

Una niña inglesa, Sonia Barr, de 16 años, y una mujer que no fue identificada fueron enviadas en avión al centro para el tratamiento de quemaduras de Lyon, pues su estado era de gravedad, según informaron las autoridades.

La causa del incendio no pudo ser determinada de inmediato, pero un vecino, Emile Lagarde, dijo que las llamas comenzaron en una antigua tienda de la planta baja que estaba siendo usada como sala de espera del hotel.

Arededor de 40 personas se hallaban hospedadas en el hotel cuando estalló el incendio, a eso de las 2 A.M, ocho de las víctimas murieron asfixiadas en sus propias habitaciones cuando trataron de escapar.

Una madre con su infante en los brazos saltó desde el sexto piso. Sus cadáveres se encontraron en un patio trasero del hotel.

El conserje de un edificio vecino de apartamentos describió la escena como "una pesadilla". Las llamas, según dijo, salían por las ventanas y el ambiente era tan cálido y horrible que no se podía respirar.

Un individuo que pasaba por el hotel dijo haber visto a una niña que fue sacada en camilla y que tenía el cuerpo quemado desde los pies hasta el estómago.

Otro testigo manifestó que el edificio, que había sido construido en el siglo XIX, se quemó "como si fuera de paja", mientras muchos de los huespedes comenzaron a tirarse por las ventanas, antes de que llegaran los bomberos.

Los bomberos extinguieron las llamas en cosa de media hora y luego procedieron a rescatar a una anciana que se salvó cerrando su puerta y cubriendo las rajaduras con toallas mojadas, para esperar pacientemente que la sacaran.

Un segundo exhorto de extradición de Villone fue enviado al Uruguay

BUENOS AIRES, 11 (NA). — Un segundo exhorto de extradición, ampliatorio del primero que resultó en el arresto, en Montevideo, de José María Villone, ex secretario de Prensa de la Presidencia, implicado en el caso por irregularidades en la oficina de Río de Janeiro de la agencia noticiosa oficial Télam, fue librado por el juez federal Rafael Sarmiento, a través de la cancillería, al juez de turno de la capital uruguaya.

A raíz del primer exhorto, recibido en Montevideo el pasado 28 de julio, la policía del país vecino detuvo a Villone el miércoles 4 del corriente, y esta segunda requisitoria tiene por objeto allegar al magistrado uruguayo las evidencias indispensables para sustanciar el juicio de extradición, según las normas del tratado internacional signado en Montevideo en 1889.

Los artículos 33 y siguientes de ese acuerdo en materia penal prevén el planteo de oposición por parte del procesado, la que el juez uruguayo sólo podrá conceder si Villone probase no ser la persona reclamada por el gobierno argentino, o si pudiera demostrar la improcedencia de la solicitud o la existencia de defectos formales en el pedido del juez Sarmiento.

De todos modos, compete al magistrado oriental admitir o denegar la extradición y, en el supuesto caso de que Villone accediese voluntariamente a presentarse, la justicia uruguaya dispondría el traslado de modo automático, posibilidad que en los medios tribunalicios es, sin embargo, descartada, debido a las circunstancias que acompañaron a su arribo a la capital del país hermano.

En efecto, Villone había llegado a Montevideo en marzo de este año, pocos días antes del movimiento que derrocó al régimen justicialista, instalándose desde entonces en una mansión de Punta del Este, y sin dar en ningún momento indicio alguno de que se proponía regresar a la Argentina ni salir del mutismo en que se mantuvo desde su arribo.

AVISO EXCLUSIVO PARA INVERSORES

(QUE NO OPERAN CON EL BANCO CITY)

Quienes ya lo hacen, conocen los beneficios que reporta concertar sus operaciones con este Banco.

Si usted aún no opera en inversiones con el City, converse con su gente especializada; tienen algo que proponerle.

BANCO CITY
SAN MARTIN esq SARMIENTO
MENDOZA

CABLES DE ACERO RESYFLEX RESISTENTES Y FLEXIBLES
WYNNE COMERCIAL S.R.L.
J. V. ZAPATA 337/39
TEL. 291445 - 243267 - MZA.

Audio.. vea a los expertos:
ingeniería Pace
Patricias Mendocinas 923
Sala de Audio

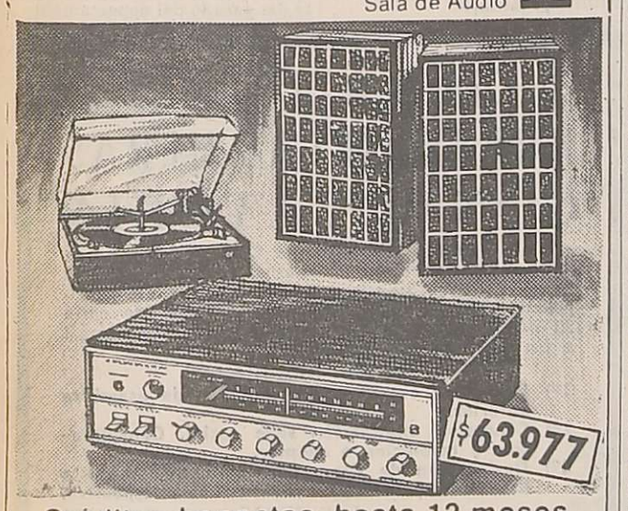

Créditos honestos, hasta 12 meses

COMPONENTES 4000-SS
Amplificador-receptor AM, 20 Watts – Cambiadiscos clase profesional, cubierta acrílico – Sistemas Acústicos con 4 altavoces (2 tweeters) – Conectores para cinta y auriculares.
Auriculares stereo PH-200
KEN BROWN

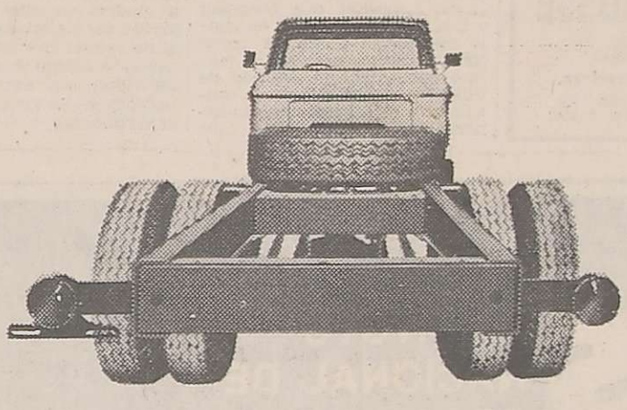

-PIENSE CUAL ES LA MARCA QUE MAS CAMIONES ESTA VENDIENDO EN 1976.

-SE EQUIVOCO. ES DODGE.*

Fuente: Estadística de Ventas CFA.

Si pensó en otra marca, no lo culpamos.
Hay varias buenas marcas que usted podría imaginar como líder en ventas de camiones.
Pero las estadísticas indican que, en camiones medianos (9 a 12 toneladas), hoy el líder es Dodge.
Y, modestamente, creemos que los que eligieron Dodge, tuvieron buenas razones.
Porque Ingeniería Chrysler logró, en los camiones Dodge, un perfecto equilibrio entre fortaleza, rendimiento, bajo mantenimiento sin parar nunca... y un precio justo.

Las estadísticas pueden cambiar.
Pero hoy nos permiten la satisfacción de hacer llegar nuestro reconocimiento a todos aquellos que, al elegir Dodge, han llevado a su camión a ser líder en ventas.
En la vida, hay que seguir los buenos ejemplos. Especialmente, cuando se trata de elegir, exigir y disfrutar un camión sano, simple y seguro.

CHRYSLER FEVRE ARGENTINA

*Si usted "contestó" Dodge, seguro que su camión es Dodge. Y eso demuestra todo lo que usted sabe.

PITTSBURGH
aceros - eléctrodos
LAMINADOS
TREFILADOS
CEPILLADOS
FORJADOS
ESPECIALES
COMUNES
ESPECIALES
INOXIDABLES
ALAMBRE
COBREADO
AYACUCHO 666 - TEL. 258625/258634 - MENDOZA

General Alvear

Cúmplese hoy el 62° aniversario de la fundación del departamento

GENERAL ALVEAR. — No habrá festejos este año para celebrar el 62° aniversario de creación del departamento General Alvear. El acontecimiento se cumplirá sin el tradicional alto en las tareas para evocar en el recuerdo a los fundadores y pioneros que cimentaron el nacimiento y el progreso del extremo sureste de Mendoza, y siguiendo el pensamiento del intendente municipal, la mejor celebración y el mejor recuerdo que puede brindarse a los hombres del pasado, será con el trabajo fecundo de los alvearenses, para consolidar y resguardar la producción que tanto necesita el país.

Sin embargo, bueno será evocar a aquellos hombres del pasado que llegaron a colonizar las tierras alvearenses y crearon lo que hoy puede considerarse un emporio de riqueza en plena evolución, donde el tesonero bregar de sus pobladores impulsa a la zona hacia un porvenir de posibilidades.

Red de desagües

Dentro de todo ese progreso es menester que esté presente la acción de gobierno para fortalecer la labor de los agricultores y de los industriales, con medidas que permitan afianzar su trabajo, en el cultivo de la tierra o en el desarrollo de las industrias. Uno de los aspectos principales es el riego, del que depende la rica zona agrícola alvearense, que exige de labores de mantenimiento de la red de desagües, con una limpieza permanente del sistema de canales a fin de lograr el saneamiento del suelo, considerado de lo más pródigo cuando se alcanza un drenaje apropiado. Concurrentemente, se requiere la canalización del río Atuel para evitar su infiltración, cosa que perjudica a los terrenos bajo cultivo que se encuentran a más bajo nivel que el río. En este sentido cabe recordar que muchas veces se solicitó la construcción de canales marginales debidamente revestidos para evitar esa doble pérdida del agua que se infiltra en el terreno y del daño que provoca con el revenimiento del suelo.

San Pedro del Atuel

Otra forma de progreso será la entrega de las tierras de la Colonia San Pedro del Atuel a la agricultura, a efectos de restituir su antigua riqueza agrícola, perdida por falta de adecuado revestimiento de los canales derivados del río Atuel. Esos canales fueron construidos parcialmente y se requiere de su terminación y puesta en funcionamiento integral, para posibilitar que se restituya la forestación de esas tierras y su rica producción de alfalfa y de tomate, que en un pasado no lejano le dieron prestigio nacional.

Cabe reconocer que el Consejo Agrario Nacional ha realizado trabajos de infraestructura conducentes a ese propósito que le significaron grandes inversiones de dinero pero menester es también plantear que los bienes que puede producir esa colonización serán de vital beneficio para el país, por lo que no debe demorarse su puesta en marcha.

La zona céntrica de la ciudad.

Cómodas y modernas instalaciones del natatorio municipal.

Al tocar las grandes aspiraciones de los alvearenses, no podríamos dejar de citar la necesidad de que se proceda al afirmado asfáltico de la ruta nacional 143 en territorio pampeano, donde presenta serias dificultades para el movimiento de vehículos en general. La obra está a cargo de la Dirección Nacional de Vialidad y ha sido ejecutada en sectores que tienen conexión con Neuquén y Río Negro, como así en suelo mendocino hasta el límite con La Pampa, pero allí el viajero encuentra un cúmulo de dificultades que obligan a considerar a esta obra como indispensable. Por otra parte, cabe destacar que el tránsito de vehículos por esta ruta se ha visto incrementado considerablemente en los años últimos y que ello aconseja que se adopte una solución a corto plazo.

También preocupa a la población alvearense su posición de privilegio como lugar de arribo a Mendoza por el sur de la Provincia, por dos de sus principales rutas nacionales, 143 y a 188. Se considera con justa aspiración que deben contar con una buena hotelería, campings, y otras casas de hospedaje, a fin de prodigar adecuadas comodidades a los viajeros. En este sentido ya han hecho su parte con valioso aporte en esta materia pero a medida en que aumenta el arribo de viajeros se evidencia la necesidad de contar con adecuado estímulo bancario para fortalecer esa capacidad de hospedaje que tanto necesita el departamento.

Miguel Sanchis
Wilfrido Lucero
Agrimensores

Agradecen la confianza de sus clientes en sus 25 AÑOS de labor profesional, y en modo especial la expresada por la firma

PEDRO y ANTONIO **LANUSSE**

para quien auguramos el mejor éxito en Mendoza.
ESTUDIO DE AGRIMENSURA Av. San Martín 1432 1er. Piso - Tel. 257142
12|8|C|900|12|8

Breve historia de un suelo querido

Por el profesor Nicolás Bustos Dávila

Un proceso histórico común se percibe al estudiar Mendoza Sur. Tres departamentos, San Rafael, General Alvear y Malargüe, constituyen una entidad geográfica y política con caracteres propios. En lo físico vemos que se trata de algo más de media provincia; en lo humano, se advierten aspiraciones justas, apoyadas en sólidas bases con un desarrollo agro-industrial y minero en ascenso.

Todos sabemos que la agricultura y la industria se complementan en su faz creadora. Ello fue posible gracias a las aguas disponibles, pero que al presente, hasta el observador más desprevenido alcanza a percibir inquietantes perspectivas para el futuro. La razón es una: los mendocinos desde hace varias décadas descuidan los derechos a los recursos hídricos superficiales que legítimamente les pertenecen.

Superficie y límites

El territorio de General Alvear casi totalmente enmarcado entre los ríos Diamante, Atuel y Salado; 600 leguas cuadradas de superficie (14 mil km2.). El departamento de San Rafael lo encierra por el norte y oeste; las provincias de San Luis y La Pampa por el oeste y sur.

Comprende casi exclusivamente las antiguas tierras del doctor Diego de Alvear y que originariamente fueran de los Goicos, mas o menos 12.000 km2. y el resto de su extensión 2.000 km2., perteneció al doctor Edmundo W. Day, en el ángulo noreste de Alvear, en la zona del Diamante.

Las primeras ventas de tierra

Los primeros propietarios de las tierras fueron los Goicos, uno de los cuales, de nombre Vicente, tuvo tratos con las autoridades de Mendoza y se recuerda que él mismo hacía frecuentes visitas a la ciudad capital. Era hijo del cacique Marcos Goico, de la parcialidad Puelche.

Por escritura otorgada el día 11 de mayo de 1825, ante el escribano de Gobierno y Hacienda D. José Manuel Pacheco, el señor Angel Báez compró al indio Vicente, según reza el documento, un terreno ubicado en el Diamante al sur de la ciudad de Mendoza, lindando por el norte con la boca del río, por el sur con el río Atuel, por el naciente con terreno del expresado cacique y por el poniente con terrenos de D. Nicolás Guiñazú.

Báez vendió a su vez, a la sociedad "Ramón Puch y Cía" el 27 de mayo del mismo año. Posteriormente los documentos públicos registran la actuación de D. Hipólito Raymond en trámites de venta por poder especial, quien celebra un contrato de venta en 1882 con D. Leopoldo Taboada, ante el notario Angel Navarro y al efectivizarse el negocio las escrituras otorgadas el 21 de marzo de 1883, no expresaban que los bienes quedaban libres de toda responsabilidad por saneamiento, lo que años después determina un juicio reivindicatorio. Taboada fue un intermediario, el verdadero comprador era don Melchor Belauztegui. El 28 de mayo de 1884, Taboada y Belauztegui vendieron estos mismos campos a D. Diego de Alvear por la suma de 1.200 pesos la legua cuadrada, asignándose al campo una extensión de 509 leguas. El precio debía pagarse parte al contado y parte a plazos; mensurados los campos, resultó que solo tenían 480 leguas cuadradas según consta de la escritura de declaración hecha el 2 de abril de 1886 ante el escribano Salas.

Pedro Cristophersen

En el año 1884 el gobierno de Mendoza concede derechos definitivos de agua para 30 mil hectáreas de la propiedad del doctor Alvear, y nace un primer intento de dedicar esas tierras a la agricultura, plan demorado por el fallecimiento de Alvear y su esposa Teodolina Fernández de Alvear.

Fundación de General Alvear

La mensura de las tierras hace que aparezca un personaje extraordinario, el ingeniero Carlos Chaperrouge. Su arribo a la localidad se produjo en 1899, lo acompañaban el ingeniero José Celada, el dibujante Elías Bonthoux y el peón Venancio Suárez. Se establecieron en el lugar denominado Algarrobo Bonito, tomado después como uno de los puntos de la triangulación que llevarían a cabo.

Los técnicos llegaron contratados por los herederos de Alvear para dividir la extensa propiedad y de inmediato se apartó una fracción de 5.000 hectáreas que, dividida en lotes, da nacimiento al nuevo centro pionero Colonia Alvear, el 20 de mayo de 1901.

Etapa difícil

La empresa colonizadora no fue fácil, el estudio y trazado de los canales de riego, no tuvo el resultado esperado y debido a ello, el 15 de marzo de 1905, la fracción fue vendida al señor Gonzalo Subercaseaux, quien a su vez, el 10 de abril del mismo año la vendió a la Sociedad Anónima Colonia Alvear, constituida en Chile.

'Fue don Pedro Christophersen, de origen noruego, casado con doña Carmen de Alvear, quien el 22 de enero de 1909 compró a la sociedad formada en Chile, el inmueble que fuera de los antecesores de su esposa y contrató los servicios del ingeniero Gunardo Lange, para resolver los problemas técnicos vinculados al riego y división de la propiedad.

El arribo de colonos de diversas nacionalidades, y también la llegada del riel con los ramales del Ferrocarril Oeste (hoy Sarmiento) y Pacífico (General San Martín), el progreso regional quedó asegurado.

Creación del departamento

Los vecinos de Colonia Alvear gestionan ante los poderes públicos su autonomía política como departamento de la provincia de Mendoza desde 1912. Tienen conocimiento que el gobierno trata de subdividir a San Rafael por su gran extensión. Creen lógicamente que su descentralización favorecerá su desarrollo y cuentan con límites naturales que le dejan como separada del resto del departamento.

La Legislatura provincial, haciéndose eco de un petitorio de setiembre de 1912 suscrito por más de veinte mil vecinos da curso recién a las aspiraciones de los mismos. El Senado y Cámara de Diputados de la Provincia sancionan la ley el 6 de agosto de 1914, que es promulgada seis días después por el gobernador Francisco S. Alvarez.

Desde su origen, la agricultura ha sido pilar de la economía regional y el florecimiento actual del departamento, es propio de una población pujante, en que la industria registra un progreso sorprendente.

La ciudad cabecera, Bowen, San Pedro del Atuel, son entre otros centros urbanos de un futuro promisorio.

Línea de alta tensión construye Agua y Energía para la zona

GENERAL ALVEAR. — Entre los meses de marzo y mayo de 1977 el departamento contará con una potencia energética que le permitirá remozar nuevamente a su poderosa industria y refortalecer el uso del agua subterránea para extender el área agrícola ganadera.

Este logro será posible a través de la puesta en marcha del suministro de energía eléctrica por medio de una línea de alta tensión de 132 KV entre la Central Hidroeléctrica Nº 3 "Juan Carlos Rivas" y la estación Transformadora General Alvear, que ha sido objeto de una ampliación de su capacidad de transformación, a fin de ponerla a tono con la mayor cantidad de energía que recibirá en el futuro.

La ejecución de esa línea está a cargo de la empresa constructora "C.Y.R.E.", y consiste en el tendido del conductor y la implantación de postes de hormigón que van de 21 a 30 metros de altura, según las características del terreno, y en un recorrido de 90 kilómetros. En la zona desértica se han colocado torres metálicas de 25 metros de altura. La zona así clasificada se extiende en unos 20 kilómetros; en el resto que abarca terrenos medanosos o que penetra ya en la parte rural alvearense, van postes de hormigón.

El trabajo fue solicitado a Agua y Energía Eléctrica de la Nación por la Cooperativa Eléctrica General Alvear Ltda, que tiene a su cargo la distribución de la energía en toda la región sureste de la provincia, empresa que ha desafiado múltiples problemas para implantar un servicio del que carecía la zona hace 25 años, por cese de la capacidad productiva de la vieja usina.

En este cuarto de siglo ha sido considerable la evolución que han registrado los servicios, con la extensión de líneas en la zona rural y afianzamiento de las redes que sirven al comercio, la industria y a los particulares.

A esa labor se ha sumado la puesta en marcha de otros servicios, no menos importantes, como el funcionamiento de una planta frigorífica, en la que se han introducido importantes adelantos, recientemente, como la instalación de un compresor, un motor eléctrico y condensadores para asegurar un buen servicio de frío. También se atiende la distribución de gas en cilindros, y se cuenta con una planta con capacidad de almacenamiento de 1.200 cilindros.

Destacados artistas ofrecerán un "show"

GENERAL ALVEAR. — Esta noche la población alvearense podrá participar de la actuación de grandes artistas en un "show" en el cine Alvear. Son ellos: Estela Raval, Cacho Tirao, Juan Carlos Mareco ("Pinocho") y M. Bustos y su Ballet.

Cacho Tirao

Estela Raval fue solista del conjunto "Los Cinco Latinos" que tuvo significativa trayectoria y permanencia en el éxito dentro de la música moderna. Ese conjunto se disolvió en 1970, cuando Estela Raval decidió continuar con su carrera como solista.

Cacho Tirao es un joven y talentoso guitarrista argentino al que se lo considera un virtuoso de ese instramento.

Juan Carlos Mareco ("Pinocho") tiene en su haber la jerarquía de un verdadero "showman", para tratar de darle una definición cabal. La radiotelefonía argentina lo contó entre sus mejores humoristas en la llamada "época de oro de la radio". No podría dejar de recordarse su radicación en España, donde el público iberico le dispensó también su aplauso y que la televisión lo mostró en una faceta distinta, la de animador de programas, quehacer que ahora lo trae a nuestra ciudad.

San Rafael

Un recital de piano se ofrecerá

SAN RAFAEL. — El sábado a las 19, en el salón "Doctor Julio Hanon", de la Cámara de Comercio, dará un recital de piano Raquel Morábito, con los auspicios del Centro Argentino y Museo de Bellas Artes.

El programa comprende "Sonata en Sol Mayor", de Antonio Soler; "Andaluza", de Manuel de Falla; "Fantasía Op. 49", de Federico Chopin. En la segunda parte, "Estudios Sinfónicos en forma de variaciones", de Roberto Schumann.

Muestra del pintor Félix Arnedillo

SAN RAFAEL. — El artista sanrafaelino Félix Arnedillo expondrá sus cuadros el sábado a las 19.30, en dependencias del local de avenida El Libertador 70, de esta ciudad. La muestra es organizada por la Cooperativa de Crédito San Rafael Ltda., y comprende una selección de los trabajos de este artista, que ha llevado al lienzo buena parte del pasado del departamento.

inos aguinaldo

INSTITUTO NACIONAL DE OBRAS SOCIALES

vence el 16 de agosto

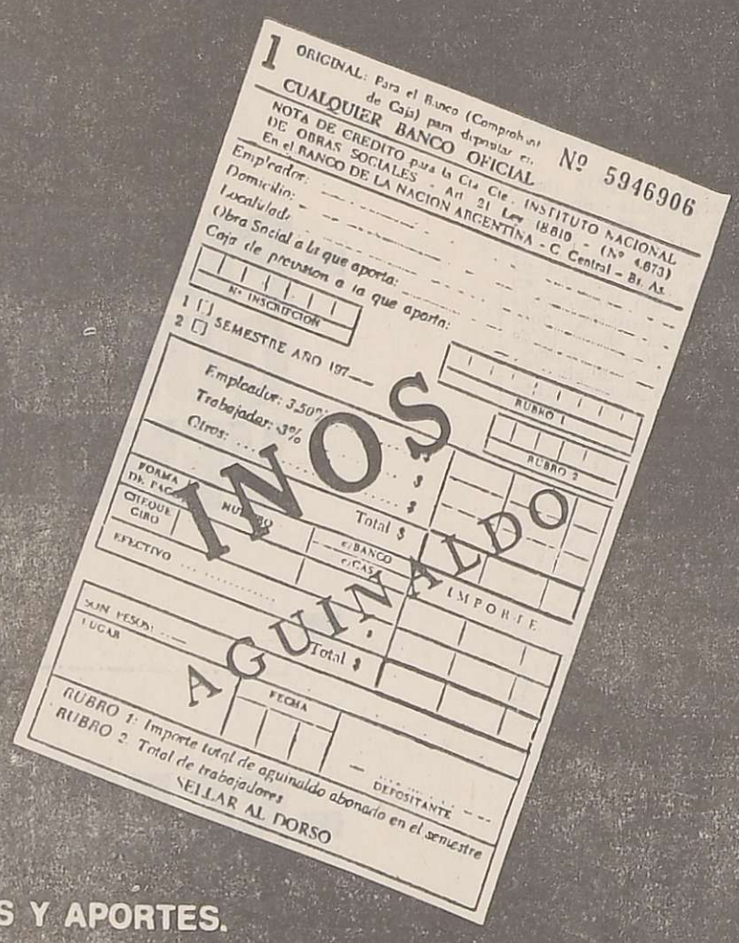

SEÑOR EMPLEADOR:
CUMPLA Y DEPOSITE EN TERMINO LAS CONTRIBUCIONES Y APORTES.

- Las contribuciones y aportes determinados por el Art. 21° del Decreto Ley N° 18.610/70 (t. o. 1971), correspondientes al pago del Sueldo Anual Complementario de los meses de abril, mayo y junio que ha sido abonado conjuntamente con las remuneraciones del mes de julio de 1976 (Ley N° 21.307/76), deberán ser depositadas por los empleadores antes del 17 de agosto de 1976.
- Use únicamente las boletas numeradas del INOS donde se establece como contribución del empleador el 3,50 aporte del trabajador 3,00 %; total 6,50 %.
- Pídalas en cualquier Banco Oficial. Utilice tantas boletas de depósito como sean las ex-Cajas de Previsión a las que usted aporta. Consigne indefectiblemente el importe total del aguinaldo abonado al personal comprendido en cada una de ellas, y la cantidad de trabajadores correspondiente.
- Coloque el nombre de la ex-Caja de Previsión y el número de inscripción correspondiente. Con esto, evitará ser intimado.

Telam

INSTITUTO NACIONAL DE OBRAS SOCIALES Gerencia de Recaudaciones.
Cerrito 836 - piso 1º - Capital Federal.

MINISTERIO DE BIENESTAR SOCIAL DE LA NACION
SECRETARIA DE ESTADO DE SEGURIDAD SOCIAL

CLUB ATLETICO HURACAN LAS HERAS
CONVOCATORIA

La Comisión Directiva del Club Atlético Huracán Las Heras convoca a sus asociados a la Asamblea General Extraordinaria a realizarse el 22 de agosto próximo, a las 10,00 hs., en sede social de calle 25 de mayo esquina 6 de setiembre, Las Heras, a fin de tratar el siguiente:

ORDEN DEL DIA

1º) Lectura y consideración del acta de asamblea anterior.
2º) Concesión explotación sede social. Consideración y resolución a adoptar.
3º) Designación de dos socios para que junto a Presidente y Secretario firmen el acta respectiva.

LAS HERAS, agosto 9 de 1976

LEONARDO F. SILVA, Secretario General — ROBERTO VARO, Presidente

12|8|F|96782|12|8

CIRCULO MEDICO DE MENDOZA

A los señores Socios:

Se les informa que a partir de la cero hora del día 12 de agosto de 1976 se ha procedido al corte de servicio a las Obras Sociales de:

AGUA Y ENERGIA
LUZ Y FUERZA

Por falta de Pago de:

Facturas de Febrero de 1976
Facturas de Marzo de 1976
Facturas de Abril de 1976 y
Facturas de Mayo de 1976.

12|8|F|96753|12|8

San Luis: fatal choque en la ruta número 7

Tuvo consecuencias fatales la colisión frontal entre dos vehículos conducidos por personas radicadas en Mendoza y que se produjo en la ruta 7, en jurisdicción de la localidad puntana de Chosme.

Allí se embistieron la pick-up Chevrolet modelo 1975 dirigida por Juan Yamil Adi Cappadona, residente en la calle Videla Castillo 2722, de capital, y el camión Ford 600 guiado por Asencio Antonio Páez, domiciliado en la calle Agustín Alvarez 218, de Rivadavia. Como consecuencia del impacto, el conductor del rodado menor falleció en forma instantánea, mientras que el chofer del transporte de carga resultó ileso.

Joya extraviada a disposición de su dueño

A disposición del interesado en la Comisaría Seccional 25ª de San José, sita en Francisco de la Reta y Viamonte del citado distrito de Guaymallén, se encuentra una alianza de color amarillo, la que posee en su parte interior una inscripción que responde a estas iniciales: R. L. J. - 20-9-1958, que fuera encontrada extraviada por personal policial en la vía pública.

En la indigencia, mató a sus hijas y se suicidó

CIPOLLETTI, (Pcia. de Río Negro), 11 (NA). — Ignacio Carranza, un jornalero de 32 años, agobiado por apremios económicos, mató a balazos a sus hijas, de 3 y 7 años de edad, y se suicidó descerrajándose un tiro en la cabeza, en la mísera habitación que ocupaba en el inquilinato, sito en Brasil 540 de esta ciudad.

Cuando los vecinos entraron al cuarto, vieron sobre la cama, en grave estado, a Alba Alicia de 3 años, y Nélida Noemí, de 7, con sendas heridas de bala en el pecho, y a Carranza tendido en el piso, con la mano derecha apretada sobre la empuñadura de un humeante revólver calibre 22.

Las niñas fueron trasladadas en una ambulancia al hospital regional, donde fallecieron a poco de su arribo, no obstante la intervención quirúrgica a que fueron sometidas urgentemente.

La esposa de Carranza había salido a hacer compras unos minutos antes de que su esposo adoptara la súbita y trágica decisión, después de sostener ambos una de las discusiones a las que la penuria económica los había llevado en los últimos tiempos. Cuando regresó a la humilde vivienda, encontró el dormitorio cubierto de manchas de sangre y se desmayó al comprender lo que había ocurrido en su breve ausencia, siendo internada en el mismo hospital.

La pareja de asaltantes.

A golpes desvanecen a un transeúnte y le sustraen 20.000 pesos

Un hombre y una mujer sorprendieron en la vía pública a un hombre con quien habían compartido momentos antes una mesa en un bar de Pedro Molina y lo despojaron de 20 mil pesos. Sin embargo, la rápida acción del personal de la seccional 31ª permitió la captura de la pareja, mientras se espera lograr la detención de un tercer sujeto que intervino en el atraco y huyó con el botín.

Charla en un bar

En las primeras horas de la madrugada del martes se presentó en la comisaría 31ª Pedro Molina, Apolinario Nievas Heredia, de 45 años, quien presentaba lesiones sangrantes en el rostro. Pese a su estado aportó distintos datos que permitieron el esclarecimiento del asalto del que había resultado damnificado. Afirmó que horas antes había regresado de Punta de Vacas y que antes de dirigirse a la residencia de unos familiares, concurrió a un bar existente en la esquina de Mitre y Pedro Molina, donde dialogó durante una hora y media con tres personajes a quienes conocía solo por sus apodos, "El Flaco", "El Tucumano" y "La Chilena". Luego de ingerir bebidas, pagó la consumición y se alejó del lugar.

Cuando transitaba por la intersección de las calles Rafael Obligado y Gomensoro, fue sorprendido por el individuo al que conocía como 'El Flaco". Este lo amenazó con un arma blanca y lo conminó a la entrega del dinero que llevaba. El transeúnte se resistió y fue entonces que se produjo la intervención de "El Tucumano" y la mujer. Los tres lo desvanecieron con golpes, asestados con ladrillos y un palo. Consumado el ataque, los malvivientes desaparecieron tras apoderarse de la suma que portaba el agredido.

Un prófugo

Tras la denuncia, de inmediato se comisionó personal policial al mando de un oficial y ante la certeza que habían huido a pie, trazaron un plan de acción que permitió la localización, en primer término de la mujer, que fue detenida. Identificada en la dependencia resultó ser Ruth Fuente Aguilar (a) "Melita", chilena de 36 años de edad, con domicilio transitorio en Alvear 1011 de San José, quien, apremiada por las circunstancias, confesó su participación en el hecho criminal, proporcionando antecedentes que dieron con la captura de otro de los participantes, Luis Antonio Mamani Alcaraz (a) "El Tucumano", de 18 años, y con domicilio en Gomensoro 1585 de Pedro Molina, el que confirmó ante la autoridad policial su participación en el ataque y robo.

El malviviente conocido por "El Flaco", eludió el cerco policial, estimándose que habría utilizado algún vehículo en razón de que fue quien se llevó el producto del robo, pero con el conocimiento de sus datos filiatorios, se espera en pocas horas mas concretar su detención.

Condenaron a cuatro asaltantes

La Tercera Cámara del Crimen condenó a todos los integrantes de una banda de asaltantes que había perpetrado un importante despojo en una joyería céntrica, hecho ocurrido el 10 de abril de 1974.

En esa fecha cuatro sujetos ingresaron al negocio "Scorpio", ubicado en la calle 9 de Julio 1030, de capital, con armas de fuego en la mano, con las que amenazaron al propietario del local y lo obligaron a entregar 50.000 pesos y un kilo y medio de oro en distintas alhajas.

Posteriores investigaciones de la policía permitieron detener a los responsables del atraco, identificados como Miguel Angel Domínguez, Miguel Angel Otero, Roberto Roselli y Francisco Nicolás Boriero.

El tribunal, presidido por el doctor Enrique Diaz Araujo e integrado por los doctores Patricio Buteler y Alberto Eduardo Jardel, condenó a Domínguez a 12 años de prisión por el delito de robo calificado. Miguel Otero recibió una pena de 8 años por el mismo delito. Roberto Roselli y Francisco Boriero fueron sentenciados a 6 y 5 años y 6 meses de cárcel, respectivamente. En tanto, Stefano Nochita Escalepatto fue absuelto del delito de participación secundaria en robo calificado que se le atribuía. Los magistrados dispusieron además la inmediata detención de Boriero, que se encontraba en ese instante en la sala de debates, y ordenaron la remisión de los antecedentes necesarios al agente fiscal ante la denuncia por apremios ilegales expresada por Roberto Roselli.

Hirió de muerte a un hombre y se entregó

Un joven que apuñaló en la espalda a otro hombre se entregó espontáneamente a la policía, al tiempo que su víctima dejaba de existir cuando era conducido a un hospital.

El hecho de sangre ocurrió en el alejado paraje "El Rincón", próximo a Bardas Blancas, Malargüe, donde José Santos Castro Ibáñez, de 23 años hirió con un cuchillo a un lugareño que identificó como José Ramón Gutiérrez, quien falleció en el trayecto al hospital regional. El agresor se presentó en la comisaría 24ª Malargüe y confesó el crimen, siendo arrestado de inmediato.

Hallan un portafolios y venden su contenido

Un joven y otro sujeto que se encuentra prófugo, se apoderaron de un portafolios que vieron caer de un automóvil sin que su propietario lo advirtiese y comercializaron su contenido en provecho propio, además de repartirse 200 mil pesos. El arrestado debe responder ahora por el cargo de defraudación.

José Balmaceda

Hace algunas semanas, Mario Alberto Torres, domiciliado en la calle Lafinur 1175, de Dorrego, dueño de un negocio de joyería y compra y venta de oro, había concurrido a la casa de un amigo. En esa oportunidad llevaba consigo un portafolios en el que guardaba 450 gramos de oro de chafalonia, alrededor de $ 200.000, un reloj Seiko y otros efectos. Al retirarse de esa vivienda y ascender a su coche, dejó inadvertidamente el portafolios sobre el techo del rodado, que cayó al piso al ponerse en marcha el vehículo. Algunas cuadras más adelante el damnificado se percató de su olvido, aunque ya era tarde. Momentos antes habían pasado los oportunistas que se apoderaron del portafolios, identificados como José Norberto Balmaceda, de 23 años, sin residencia fija y Orlando Antonio Cortez, chileno. Personal de la Dirección Investigaciones, que realiza indagaciones en torno al caso, logró la captura del primero, manteniéndose desconocido el paradero del segundo y de su esposa, Blanca Rossi Lascano, que también intervino en el posterior reparto de las pertenencias de Torres. Balmaceda redujo el metal que le correspondió en una joyería céntrica y con el dinero que le produjo la operación adquirió prendas de vestir.

Fue liberado el propietario de un frigorífico

SAN LUIS, 11 (NA). — El juez federal subrogante, doctor Jorge Cruz Ortiz, ordenó la inmediata libertad del industrial Julio Mendiavilla, propietario del frigorífico "La Morocha", de Villa Mercedes, de Juan Mediavilla, hermano del anterior y del ganadero Gildo Oscar Cherichetti, quienes habían sido detenidos a raíz de una denuncia sobre supuestos negocios ilícitos de comercialización de ganado, en la que también se habría involucrado al ex gobernador de la provincia de Corrientes, Julio Romero.

El magistrado dispuso el sobreseimiento de los nombrados, que se encontraban privados de libertad desde el 30 de julio último, por entender que en el proceso no están reunidos los elementos de juicio suficientes como para tipificar los presuntos delitos sugeridos en la denuncia.

El fallo ha sido apelado por el fiscal federal, doctor Hipólito Saa, por considerarlo "prematuro" y porque están pendientes de producción una serie de medidas procesales resueltas por el Juzgado.

El hermetismo que rodea al caso no permitió conocer el origen de la denuncia, ni tampoco si el magistrado encaró alguna diligencia en relación con el ex gobernador correntino, aunque el sobreseimiento de los hermanos Mediavilla, principales afectados por la imputación, lleva a suponer que la denuncia ha sido desestimada.

Eduardo Quiróz

Ponen fin a las andanzas de un joven ladrón

SAN RAFAEL. — Ante las denuncias por delito contra la propiedad que se venían registrando, personal de la sección Robos y Hurtos de la Delegación Investigaciones zona Sur inició las investigaciones hasta lograr determinar que el autor sería una persona de apellido Quiroz, domiciliado en esta ciudad y que se encontraría en Malargüe. Una comisión policial se trasladó a Malargüe y lo localizó en el interior de un bowling. El delincuente, al reconocer a los policías, logró darse a la fuga por los fondos del local hasta que, luego de su persecución por diversos lugares, fue detenido en el barrio Sur. Se lo identificó como Eduardo Quiroz, de 18 años, con domicilio en Coronel Plaza 880 de esta ciudad. Tras ser interrogado, se confesó autor material de la sustracción de una motosierra a la firma "Stabio", ubicada en avenida Mitre 743, luego de romper uno de los vidrios del local, siendo valuado ese elemento en la suma de 280.000 pesos, que luego vendió a Héctor Valdez Vilchez, residente en Deodesio García 482, en 80.000 pesos y éste a su vez en igual cantidad a Ricardo Sombra Frías, afincado en Monte Comán, donde se logró su secuestro. Quiroz se declaró culpable también de la sustracción de cuatro radios a transistores de distintas marcas, una cámara fotográfica, un reloj despertador y un maletín tipo ejecutivo, a Marco Edgardo Rigatti, domiciliado en avenida Mitre y Tirasso de esta ciudad, todo lo cual lo vendió a Héctor Valdez Vilchez, en 36.000 pesos. Quiroz resultó ser asimismo autor material de la sustracción de una máquina calculadora marca Olivetti Multisuma 20, en perjuicio de la firma "Don Nicola" de propiedad de Oscar Fernández, que vendió luego a Carlos Germán Sánchez, logrando la policía su secuestro. Además robó otra motosierra, un stereo y una radio ambas de fabricación joponesa, que fueron secuestrados en poder de distintas personas que le habían comprado las mismas.

Falleció el hombre que salvó a 8 de sus nietos de morir en un incendio

MAR DEL PLATA, 11 (NA). — Falleció en el hospital internacional de esta ciudad, donde se encontraba internado desde la semana pasada con graves quemaduras en casi todo el cuerpo, el hombre que con riesgo de su propia vida salvó la de 8 de sus nietos que habían quedado aprisionados en medio de las llamas al incendiarse la precaria vivienda que ocupaban en la localidad de General Pirán, a 80 kilómetros de aquí.

Se trata de Héctor Raúl Iñíquez, de 51 años, que se encontraba internado en la sala de terapia intensiva, donde pese a los esfuerzos realizados murió ayer luego de haber reaccionado una sola vez de su estado de coma. Iñíguez fue trasladado inconsciente desde General Pirán y a principios de semana reaccionó sólo por algunos instantes, indagando inmediatamente por dos de los nietecitos que no había podido rescatar y que murieron en el interior de la vivienda.

Antes de obtener respuesta, Iñíguez cayó nuevamente en estado de inconsciencia hasta que finalmente murió como consecuencia de las quemaduras recibidas.

El incendio que arrasó el rancho que ocupaba con su esposa, sus hijas y nietecitos, 17 personas en total, se registró el miércoles de la semana pasada en horas de la madrugada a raíz de la caída de un calentador a kerosene que se mantenía prendido para caldear el ambiente.

El primero en reaccionar fue Iñíguez, quien a gritos advirtió sobre la situación a su esposa e hijos, cuando ya las llamas habían tomado casi toda la habitación. Fue entonces cuando Iñíguez se dedicó a sacar del rancho a sus nietecitos de corta edad, hasta que dificultosamente salió de la vivienda arrastrándose entre las brasas.

ZANETTINI
AHORA,
"LA POSIBILIDAD"
(de disfrutar en forma inmediata su 0 Km.!)

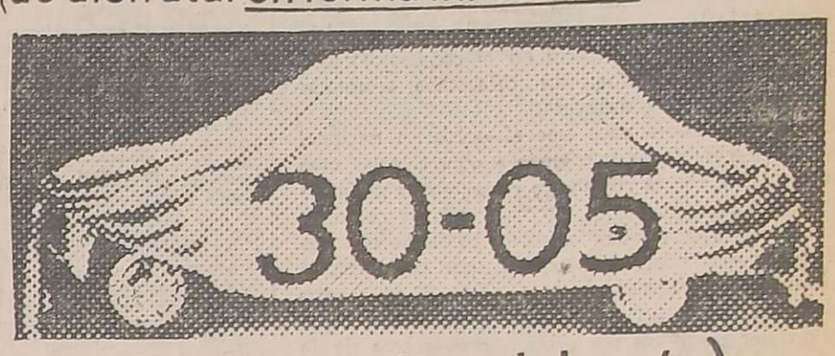

(El mejor plan del país.)

30 Cuotas CON MINIMO ANTICIPO
0,5% de interés mensual.

FIAT
el auto más comprado en Argentina

Como siempre, la Financiación N°1
para el Auto N°1
en la Concesionaria N°1

V.E. ZANETTINI Ltda. S.A.
Av. COLON 324 - MENDOZA
en zona este: RUTA 7 Km. 1035
en valle de uco: S. MARTIN 1333/37
TUNUYAN

Alberdi & Cremaschi

ARCO S.A.

OFERTAS FIN DE SEMANA

QUESO CUARTIROLO	Sostenido, el Kg.	$ 158,00
QUESO FUNDIDO	Paulina 1 Kg., 1 por cliente	$ 168,00
MANTECA PASTEURIZADA	Extra suelta, el Kg.	$ 298,00
MERMELADA DE DURAZNO	Pote 500 Grs.	$ 48,00
SALAMES Y SALAMINES	Picado fino, el Kg.	$ 158,00
LONGANIZA ESPAÑOLA	Extra estacionada, el Kg.	$ 178,00
MORTADELA CILINDRO	Entera o trozada, el Kg.	$ 98,00
QUESO DE RALLAR	Sardo o Reggiano, el Kg.	$ 230,00

Horario: 9 a 12.30, 15 a 19.30. Sábados 9 a 13

R. E. de SAN MARTIN 1957
Tel. 252932 - Mza

MAGIO

Prensa BCRA

SUSCRIBA LETRAS DE TESORERIA DE LA NACION

El 16 de agosto a las 17 se cierra el ofrecimiento público

Una buena inversión a corto plazo en valores de garantizada seguridad

LIBRES DE TODO GASTO

- Exentas de impuestos
- Por montos mínimos de $ 10.000 y múltiplos de $ 5.000

Consulte a los bancos, otras entidades financieras autorizadas, casas de cambio y agentes de bolsa

BANCO CENTRAL DE LA REPUBLICA ARGENTINA
AGENTE FINANCIERO DEL ESTADO

VARIG CRUZEIRO

30
VUELOS SEMANALES DESDE EZEIZA
Y UN HORARIO PARA USTED!

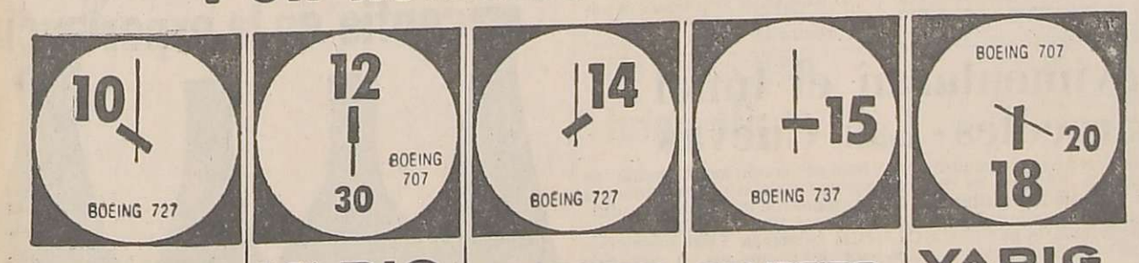

CRUZEIRO
Todos los días el vuelo de las 10, a Porto Alegre, San Pablo y Río.

VARIG
Todos los Lunes, Miércoles y Viernes, el vuelo de las 12.30, a Montevideo.
Todos los Martes y Jueves, el vuelo de las 12.30, a Santiago de Chile.

CRUZEIRO
Todos los días, el vuelo de las 14, a San Pablo y Río.

CRUZEIRO
Martes, Jueves, Sábados y Domingos, el vuelo de las 15, a Foz de Iguazú, San Pablo y Río.

VARIG
Todos los días, el vuelo de las 18.20, directo a Río.

CONSULTE A SU AGENTE DE VIAJES I.A.T.A.

Agente General para Cuyo: Lucas J. L. Sarcinella
Mendoza: 9 de Julio 1111 5to. "B" - Tel. 246566.

LOS ANDES
Fundado el 20 de Octubre de 1882 por el Dr. Adolfo Calle
Directoras:
Carmen Usandivaras de Calle
Elcira Videla de Schiappa de Azevedo
MENDOZA, JUEVES 12 DE AGOSTO DE 1976

La deserción escolar

El Ministerio de Cultura y Educación en el orden nacional, por intermedio de su Departamento de Estadísticas, ha dado a conocer las cifras correspondientes a la deserción escolar registrada en nuestro país, con referencia a las zonas urbanas y rurales. También en este caso se pone de manifiesto un estado general de deterioro en aspectos económicos y sociales registrados en los últimos años. Su análisis es de utilidad para extraer conclusiones que permitan elaborar programas destinados a superar estas contingencias.

Llegar a establecer un promedio de alrededor del 50 por ciento de abandono escolar, significa la necesidad de aplicar rápidos correctivos. Pero es importante señalar que ese guarismo se obtiene con promedios entre lo que ocurre en Capital Federal y provincia de Buenos Aires y en las zonas alejadas de los centros urbanos. Es evidente que en el territorio nacional es preciso nivelar las posibilidades de educación para todos los habitantes, lo que implica contemplar el problema inserto en el complejo mecanismo económico nacional. La diferencia apuntada está demostrando esa necesidad.

Los planes enunciados por el gobierno nacional mantienen una evidente tendencia a contrarrestar esas deficiencias que son la resultante de extensos períodos de tiempo. Las condiciones de vida en las regiones rurales no promocionadas resultan bastante difíciles y los niños en edad escolar, se ven obligados a colaborar en los trabajos de sus padres. Si se agrega a esa circunstancia el hecho de una deficiente interpretación por parte de sus progenitores acerca de la obligación de enviar sus hijos a la escuela, se advierte la presencia de una situación bastante compleja.

A estos factores se suma el proveniente de la falta de previsión en materia de construcción de edificios destinados a escuelas. Una apreciable cantidad de ellos no ofrecen seguridades ni confort, lo que hace muy difícil la tarea docente y la permanencia de los educandos. La situación está condicionada, indudablemente, al mejoramiento de las actuales dificultades económicas del país. La recuperación permitirá volcar los esfuerzos hacia construcciones funcionales dentro del área rural.

Algunas cifras de las mencionadas oficialmente, permiten apreciar globalmente este problema. Son las siguientes, en cuanto al índice de retención escolar (no de deserción): Capital Federal, 79,2 por ciento; Gran Buenos Aires, 67,9 y resto de esa provincia, 65,9. El índice similar para Chaco es del 12,3 por ciento en el caso de escuelas rurales y el 33,8 para los establecimientos urbanos; Corrientes, 22,6; Chubut, 38,7; Misiones, 34,7; Neuquén, 40,6; Salta, 44,7; Santiago del Estero, 26,2.

En el amplio espectro que presenta la Argentina, son perceptibles variaciones en pequeñas regiones y aunque se mantiene la influencia de los factores ya mencionados, existen otros que no hacen a la apreciación general del problema. Vale decir que desde el punto de vista institucional el fenómeno de la deserción escolar, mantiene una relación íntima con otras situaciones ya analizadas y comprobadas.

En el caso particular de nuestra provincia, las cifras no resultan de tanta significación tomadas en forma generalizada. Sin embargo, también hay manifestaciones de esta naturaleza en zonas donde la cobertura de todas las necesidades ha escapado al denominador común en razón de estar marginadas de la vitivinicultura. El caso de Malargüe es el más evidente.

Es de importancia, entonces, la acción del gobierno nacional en el aspecto de promoción del interior a través de disposiciones que benefician distintos aspectos. Las correspondientes a promoción minera, promoción industrial y la anunciada cesión de tierras fiscales para su explotación, resultan de alto beneficio en la corrección de estas desigualdades. Si la empresa privada se une a la concreción de estos objetivos, se obtendrán condiciones aptas de superación.

Refirmó Fernández el derecho de Mendoza a aprovechar la alta cuenca del Colorado

Puso en funciones al Comité Ejecutivo Técnico de ese río

En el recinto de la ex Legislatura Provincial se efectuó una ceremonia ayer, a partir de las 18.30, en cuyo transcurso el gobernador de la Provincia, brigadier mayor (R) Jorge Sixto Fernández, procedió a dejar en posesión de sus cargos a los integrantes del Comité Ejecutivo Técnico de Aprovechamiento del Río Colorado —CETARC—, organismo que entenderá en todo lo relacionado con el estudio y utilización de los recursos hídricos de aquel cauce.

Con posterioridad, el mandatario ofreció una conferencia de prensa en la sala de la presidencia, donde reafirmó la "posición del Gobierno de Mendoza de defensa de los intereses provinciales en esta materia sobre todo teniendo en cuenta que el desarrollo económico social está intimamente vinculado con el aprovechamiento integral de los recursos hídricos de que dispone limitadamente esta provincia".

El decreto por el cual se restablece la vigencia de la creación de CETARC lleva el número 1601, donde fija sus funciones y determina el número de sus integrantes, en tanto que el número 1602, se refiere a la creación de la Comisión Consultora Honoraria del Comité. Esta comisión será la encargada de emitir opinión en todo aquello que sea requerido por el Poder Ejecutivo o el CETARC, y proponer además al comité ejecutivo iniciativas relacionadas con los estudios y temas motivo de su creación. Ambos textos los transcribimos por separado en esta edición.

Autoridades presentes

El estrado de la presidencia fue ocupado por el gobernador, brigadier mayor (R) Jorge Sixto Fernández; el comandante de la Octava Brigada de Infantería de Montaña, general de brigada Jorge Alberto Maradona; jefe de la Cuarta Brigada Aérea, brigadier José Carlos González Castro; ministro de Obras y Servicios Públicos, coronel Carlos Benito Pajariño, y rector interventor en la Universidad Nacional de Cuyo, comodoro Héctor Eduardo Ruiz.

En el hemiciclo del recinto se hallaban los integrantes del CETARC, encabezados por su presidente, doctor Miguel Mathus Escorihuela a quien acompañaban los miembros, ingeniero Néstor Arias, Lubomir Hassekieff, ingeniero Alberto Ortiz Maldonado, licenciado Daniel Fernando Martín y secretario, señor José Castagnolo. En las bancas se hallaban los miembros de la Comisión Consultora Honoraria del Comité, ingeniero Luis De Nevrezé, doctor Francisco Navarro, ingeniero Pedro Perdiguez, doctor Ernesto Boecia, doctor Juan Carlos Molina, doctor Luis Angel Plana, doctor Julio Rodriguez Arias e ingeniero Edgardo Cebrelli.

También participaron del acto, los ministros de Gobierno, comodoro Teófilo Ramírez Dolan; Economía, ingeniero Félix Carlos La Red; Bienestar Social, coronel Saborido Solier; Cultura y Educación, coronel Juan Esteban Echazú; secretario general de la Gobernación, vicecomodoro (RE) Ciro José Sánchez; ministro de la Suprema Corte de Justicia, doctor Sergio D. Moretti; presidente del Tribunal de Cuentas de la Provincia, doctor Julio César Cano; presidente del Banco de Mendoza, doctor Carlos Alberto Cano y directores de la institución; titular del Banco de Previsión Social, mayor (RE) Pedro García Heras; administrador de la Regional Cuyo de Agua y Energía de la Nación, ingeniero Orlando Abaurre; jefe de la Delegación de la Armada Nacional, capitán de fragata (R) Juan A. Zalazar; decano del cuerpo consular, doctor Alberto Day; presidente de la Unión Comercial e Industrial de Mendoza, señor Jorge Aregall Alvarez; representantes de las fuerzas vivas del sur de Mendoza; subsecretarios del Poder Ejecutivo; asesores; intendentes municipales e invitados especiales.

Lectura de decretos

El secretario general de la Gobernación, vicecomodor Sánchez, dio lectura en primer término al texto del acta suscripta el 11 de agosto de este año, entre el gobernador de la Provincia y el rector-interventor en la Universidad de Cuyo, en la que se aprueba el informe presentado por el Centro de Estudios para el Desarrollo y Aprovechamiento Racional de la Cuenca del Río Colorado (CEDARCO). Al concluir su función específica, se determina la organización de un ente dentro de la órbita del Poder Ejecutivo, para que se ocupe de los problemas derivados de los recursos hídricos interjurisdiccionales con especial atención a la cuenca del Río Colorado.

Posteriormente, leyó el decreto 1.601, por el que el gobernador restablece la vigencia del decreto de creación del Comité Ejecutivo Técnico de Aprovechamiento del Río Colorado, (CETARC), fijando sus funciones y designado en forma ad honorem a sus miembros y cuya autoridad de coordinación será el ministro de Obras y Servicios Públicos de la Provincia.

Seguidamente, el vicecomodoro Sánchez leyó el texto del decreto 1.602 por el cual se estipula la creación de una Comisión Consultora Honoraria del Comité.

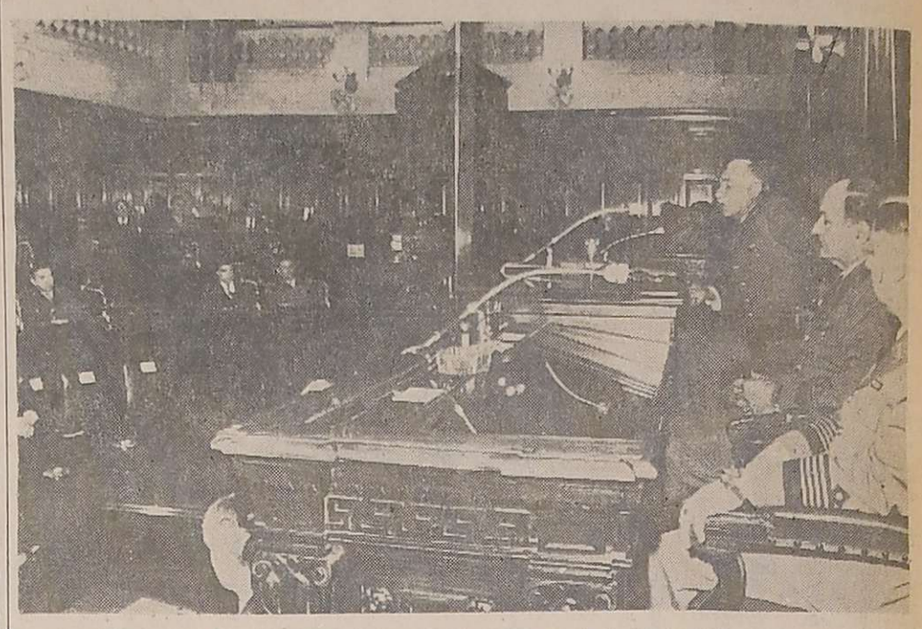

Discurso del gobernador en la sala de sesiones de la ex Legislatura.

Discurso del Gobernador

Después usó de la palabra el mandatario provincial. Expresó el brigadier mayor (R) Fernández que "la historia de Mendoza que han forjado los mendocinos, es la historia de un pueblo que ha luchado contra su agreste geografía, valiéndose del aprovechamiento de sus recursos hídricos. Esta realidad vital —añadió— determina por sí sola la trascendencia de este acto".

Después recordó que el 29 de agosto se cumplirán 20 años del momento que la Provincia inició el estudio de aprovechamiento de sus elementos líquidos, para señalar a continuación: "Al poner en funciones al Comité Ejecutivo Técnico de Aprovechamiento de los ríos Colorado, Grande y Barrancas y la Comisión Consultora del mismo, el Gobierno de Mendoza reafirma una vez más y de un modo concluyente, los legítimos e irrenunciables derechos de la Provincia al aprovechamiento de la alta cuenca del río Colorado. En esta empresa común de los mendocinos —acoto— el gobierno no defraudará las expectativas públicas tan largamente postergadas y contribuirá con definida vocación federalista al logro de una solución definitiva al diferendo, que es el requisito primordial para acometer con vigor y sin desmayos las obras indispensables de aprovechamiento de la alta cuenca del Colorado".

Puntualizó a renglón seguido: "Solo de este modo podremos satisfacer las necesidades de un desarrollo económico, social y cultural pleno, que encuentra en la carencia de recursos hídricos suficientes un factor limitante insalvable para el progreso del sur mendocino".

El brigadier Fernández saluda a los integrantes del Comité

Afirmó después: "Esta es una empresa que hace a la más alta expresión de la política hídrica provincial, no para los mendocinos de hoy sino para las generaciones venideras. Por eso, el gobierno de Mendoza, por mi intermedio ,sin perjuicio ni consideraciones subalternas, ha requerido la colaboración de todas aquellas personas que por sus conocimientos pueden contribuir a esclarecer las difíciles alternativas de una negociación interprovincial que, como la del río Colorado, tan dramáticamente hace al destino futuro de Mendoza.

Tras agradecer la colaboración prestada por distinguidos estudiosos y técnicos especializados en los temas hídricos que han aceptado compartir "Me satisface y alienta que mi requisitoria haya encontrado el eco favorable que las circunstancias exigían". También agradeció a profesionales que, como los doctores Guillermo Cano y Joaquín López, no han podido —por impedírselo otras obligaciones—, aceptar compartir estas tareas, pero que han colaborado en la dilucidación de todos los aspectos concernientes a este problema.

Finalmente, dejó en posesión de sus cargos a los miembros del CETARC.

Conferencia de prensa ofrecida por el gobernador.

"Las situaciones hechas no afectan la posición provincial"

El gobernador de la Provincia, brigadier mayor (RE) Jorge Sixto Fernández, se reunió con los periodistas tras concluir el acto en que dejó en posesión de cargos a los integrantes del CETARC. El diálogo con los hombres de prensa se llevó a cabo en la sala de la presidencia de la ex Legislatura. Lo acompañaron en esa oportunidad, el ministro de Obras y Servicios Públicos, coronel Carlos B. Pajariño y el presidente del CETARC, doctor Miguel Mathus Escorihuela, además de otros funcionarios de gobierno.

Se preguntó al gobernador en qué estado se hallaban las tratativas con las demás provincias ribereñas del río Colorado, sobre todo luego de la reunión de representantes de esos Estados realizados semanas atrás.

Expresó que "en la última reunión se labró un acta a nivel de los ministros de Obras y Servicios Públicos con la presencia de representantes del Ministerio del Interior y de la Secretaría de Recursos Hídricos, y ese es el documento que se va a tratar en la próxima reunión de gobernadores sobre el tema".

Después se lo interrogó sobre la realización de obras de captación de caudales del Colorado, realizadas por las provincias de La Pampa y Buenos Aires, y afirmó: "hay situaciones de hecho, pero de todas maneras entiendo que ello no afecta al problema fundamental, que está centrado en la necesidad de llegar a un acuerdo para el aprovechamiento integral del Colorado".

El doctor Mathus aclaró que "estas situaciones de hecho no afectan en absoluto la posición que va a defender Mendoza en la mesa de negociaciones. porque han sido hechas con conocimiento de las provincias interesadas". Y acotó: "es de señalar que en oportunidad en que la provincia de Buenos Aires dictó una ley reservándose un caudal de 60 metros cúbicos por segundo para derivar a la zona de la provincia, Mendoza también dictó otra ley reservándose un cupo de 70 metros cúbicos de la alta cuenca del río Grande para aprovechamiento en Malargüe".

—Dr. Mathus: ¿en el caso concreto de la obra de Huelches, Mendoza recibió aviso, de acuerdo con lo convenido entre las partes?.

—No en la forma en que debería haber sido hecho.

—¿Mientras se realicen estos estudios, habrá un "impase" en la concreción de obras de captación de caudales por parte de las provincias ribereñas, o se proseguirá con la misma política?.

—De hecho hay una "impase" que creo concluirá con el trabajo de distribución de caudales.

—¿El Gobierno Nacional va a actuar como árbitro en esta emergencia, de no llegarse a un acuerdo?.

—Mendoza sostiene su adhesión a la tesis federalista, es decir que dejaba supeditado el diferendo a las negociaciones que deberían realizar las provincias interesadas y, eventualmente, a falta de acuerdo, acudir al arbitraje de la Corte Nacional".

Finalmente, el gobernador Fernández dijo que "Mendoza puede estar tranquila acerca de la defensa de sus legítimos intereses por parte del gobierno provincial, ya que de sus recursos hídricos depende el desarrollo de su economía y de su progreso".

Fijan lineamientos de la tarea y crean comisión consultora

Por decreto 1601, el Poder Ejecutivo de la Provincia ha restablecido la plena vigencia del Comité Ejecutivo Técnico de Aprovechamiento de los ríos Colorado, Grande y Barrancas (CETARC), fijando sus funciones.

También aprobó el informe final presentado por el Centro de Estudios para el Desarrollo y Aprovechamiento Racional de la Cuenca del río Colorado (CEDARCO).

En los considerandos de la medida se dice que dicho estudio ha sido aprobado también en forma conjunta por Mendoza y la Universidad Nacional de Cuyo, en un acta suscripta el 11 de agosto último. También hace mención a la próxima conferencia de gobernadores de la cuenca del río Colorado, acordada en Neuquén recientemente con motivo de la realización de la III Reunión Extraordinaria del Comité Ejecutivo y recuerda la creación del CERTAC en virtud de lo resuelto por la V Conferencia de Gobernadores de la Cuenca del Río Colorado.

Parte resolutiva

Textualmente, el artículo primero del decreto dice:

"Apruébase el informe final presentado por el Centro de Estudios para el Desarrollo y Aprovechamiento Racional de la Cuenca del Río Colorado (C.E.D.A.R.C.O.), con relación a los estudios que le fueran encomendados según decretos Nros. 33 y 34 de fecha 8 de enero de 1976.

El artículo 2º expresa: "Restablécese la plena vigencia del decreto Nº 5374/1970, con las modificaciones insertadas en sus artículos 1º apartado 12), 2º y 3º y cuyo texto definitivo es el que se transcribe a continuación:

"Artículo 1º - Créase el Comité Ejecutivo Técnico de Aprovechamiento de los ríos Colorado, Grande y Barrancas, (C.E.T.A.R.C.), cuyas funciones, sin perjuicio de las que el Gobierno de la Provincia resuelva encomendarle, serán las siguientes:

1) "Mantener relaciones con las empresas consultoras e instituciones a las que se adjudiquen estudios para aprovechamiento de los ríos Colorado, Grande y Barrancas.

2) Inspeccionar los trabajos que se realicen, de manera de asegurar el control de la marcha del estudio en las diversas etapas, dictaminar, emitir órdenes de servicio y aconsejar o no la aprobación de los estudios.

3) Mantener relaciones a nivel nacional, provincial e interprovincial, a fin de conseguir ayuda técnica y financiera para los estudios y obras que se ejecuten en la zona de influencia de las ríos Colorado, Grande y Barrancas.

4) Obtener información o estudios de las obras que lleven a cabo otras provincias en la zona del río Colorado, como igualmente sobre superficie y calidad de los cultivos que se realicen.

5) Aconsejar la solicitud de asistencia técnica para los estudios a realizar en la zona de influencia de los ríos Colorado, Grande y Barrancas.

6) Proponer al Poder Ejecutivo programas o estudios concretos que hagan al aprovechamiento de los ríos Colorado, Grande y Barrancas.

7) Centralizar y metodizar toda la documentación e información existente sobre el problema del río Colorado.

8) Elaborar informes sobre el problema del río Colorado y actualizar los existentes.

9) Centralizar la información que suministre el delegado provincial a la CO.T.I.R.C.

10) Proyectar todo material técnico, económico y jurídico necesario para la acción de la Provincia en la zona de influencia del río Colorado.

11) Dictaminar en todo lo referido a relaciones con la secretaría de Estado de recursos hídricos y otras provincias en lo atinente al aprovechamiento del río Colorado.

12) Asesorar al representante de la provincia de Mendoza ante la subsecretaría de Estado de recursos hídricos".

"Artículo 2º) El comité estará constituido por cinco miembros designados por el Poder Ejecutivo, a saber: el delegado de la Provincia a la subsecretaría de Estado de Recursos Hídricos; dos ingenieros de la especialidad; un doctor en Ciencias Económicas o contador público o licenciado en Economía y un ingeniero agrónomo".

Los artículos 3, 4, 5 y 6 se refieren al lugar que servirá como sede del comité y a la colaboración que deben brindarle distintas dependencias del Estado provincial.

Por el artículo 7º se disuelve la comisión formada por las resoluciones 142-OS-1969 y 70-OS-1970 y el 8º deja sin efecto la creación de la Comisión de Aprovechamiento Integral de los Ríos Colorado, Grande y Barrancas.

Comité Ejecutivo

El decreto designa luego a los integrantes del Comité Ejecutivo Tecnico de Aprovechamiento de los Ríos Colorado, Grande y Barrancas. Como autoridad de coordinación actuará el ministro de Obras y Servicios Públicos. Integrantes han sido nombrados: presidente del comité ejecutivo y delegado de la provincia de Mendoza ante la Subsecretaría de Estado de Recursos Hídricos, con carácter ad-honorem, el doctor Miguel Mathus Escorihuela y los ingenieros Néstor Emilio Arias y Lubomir Mihailoff, el licenciado Daniel Fernando Martín y el ingeniero agrónomo Alberto Ortiz Maldonado.

Coom secretario administrativo se desempeñará el señor José Castagnolo.

Finalmente el decreto establece hacer conocer estas medidas a los gobiernos de Buenos Aires, Río Negro, La Pampa y Neuquen.

Comisión consultora

También ayer el Poder Ejecutivo de la Provincia, por decreto 1602, ha creado la Comisión Consultora Honoraria del Comité Ejecutivo Técnico de Aprovechamiento de los Ríos Colorado, Grande y Barrancas (CETARCA).

Integrantes han sido designados el ingeniero Luis Felipe Gaston de Nevrezé, doctor Francisco Navarro, ingeniero Pedro Perdiguez, doctor Ernesto Rolando Boccia, doctor Juan Carlos Molina, doctor Luis Angel Plana, doctor Julio Rodriguez Arias e ingeniero geologo Edgardo Luis Cebrelli.

Las funciones de secretaria coordinadora de la nueva comision han sido encomendadas a la doctora Marta Nydia Paillet, abogada auxiliar de la Asesoría Letrada del Ministerio de Obras y Servicios Públicos.

Como funciones de esta comision consultora se establecen: 1º) Emitir opinión en todo aquello que le sea requerido por el Poder Ejecutivo o el Comité Ejecutivo Técnico de Aprovechamiento de los Ríos Colorado, Grande y Barrancas; 2º) Proponer al Comité Ejecutivo iniciativas relacionadas con los estudios y temas motivos de su creacion.

Reunión de inspectores de cauces

El Departamento General de Irrigación, dependiente del Ministerio de Obras y Servicios Públicos, invitó por intermedio de la subdelegación de Aguas del Río Tunuyán Inferior, a los inspectores de cauces a una reunión que se realizará mañana, a las 9. En la oportunidad, se intercambiarán ideas sobre la erogación de caudales desde la presa de embalse El Carrizal.

Se asigna especial importancia a esta reunión, ya que el panorama que plantea la falta de agua de riego en el momento actual, como consecuencia de la reducida acumulación de nieve en la alta cordillera, hace necesario adoptar providencias futuras, para dar un mejor uso al recurso hídrico disponible.

Encargan el despacho de Finanzas

El Poder Ejecutivo encomendó al vocal del Tribunal de Cuentas de la Provincia, contador Carlos B. Astargo, el despacho de la Dirección General de Finanzas del Ministerio de Hacienda, incluída la representación ante la Comisión Federal de Impuestos.

Celébrase el domingo el Día del Arbol

La Municipalidad de la Capital ha resuelto adherir a los festejos del Día del Arbol que se celebrará el domingo.

Entre los actos preparados se efectuarán plantaciones de árboles, por parte de autoridades y delegaciones de alumnos de diversas escuelas, en calle Pellegrini entre Perú y Mitre. La tarea dará comienzo a las 11.

Con motivo de la misma celebración, el sábado a las 18, tendrá lugar en el Museo Municipal de Arte Moderno la entrega de premios y distinciones a los ganadores y miembros del jurado del VIII Concurso Fotográfico Municipal 1976 "Los Arboles de Mendoza".

Por decreto se suprimió las inspecciones técnicas regionales de supervisión

El Poder Ejecutivo de la Provincia, de acuerdo con un expediente en que el Ministerio de Cultura y Educación solicita la modificación de la actual estructura de las jurisdicciones de supervisión escolar, suprimió las inspecciones técnicas regionales de supervisión de las zonas Centro, Norte y Este, y dispuso que el organismo correspondiente a la zona Sur se determine, desde hoy, como Jefatura de Inspección Técnica Escolar de la zona Sur.

La medida está contenida en el decreto Nº 1597 dado a conocer ayer. El artículo 1º del texto legal dispone "suprimir la Inspección Técnica Regional de Supervisión de la Zona Centro, establecida por el artículo 141 del decreto 85/59, reglamentario de la ley 2.476, modificado sucesivamente por las diversas resoluciones el 1º de mayo de 1967 por resolución 236-T-1967 modificadas por resoluciones 246-T-1967, 462-T-67, 1965-DGE-P-1973, 1997-DGE-P-1973 y 123-DGE-P-1974".

El artículo segundo dice: "Dispone que la Inspección Técnica Regional de Supervisión de Zona Sur se determine a partir de la fecha: Jefatura de Inspección Técnica Escolar Zona Sur de la Provincia, con asiento en la ciudad de San Rafael, y cuya jurisdicción abarcara los departamentos de San Rafael, General Alvear y Malargüe".

En el artículo tercero se suprime la Inspección Técnica Regional de Zona Norte y en el artículo cuarto, la de Zona Este.

Considerandos

En los considerandos del decreto se establece que "el actual agrupamiento de los establecimientos del nivel primario provincial, en cuatro regiones de inspección, se hizo por analogía con las que se establecen en el orden nacional para todo el país, sin que se reflejara al determinar el número de aquellas, la diferencia en la extensión territorial de ambas áreas: Nación y provincia; "Que cada una de las inspecciones regionales establecidas en el orden nacional comprende a varias provincias y las que se fijan para Mendoza abarcan sólo departamentos de la misma;

"Que la magnitud de las distancias y la extensión de las áreas geográficas, factores que gravitan para el ordenamiento nacional, sólo resultan aplicables en relación con la zona sur de la provincia, en la que ubican los departamentos de San Rafael, General Alvear y Malargüe; "Que los beneficios derivados de la centralización normativa, pierden su efecto si no se canalizan a través de una descentralización operativa ágil y eficiente;

"Que el mantenimiento de tres instancias superiores a la del inspector técnico seccional; inspector regional, subinspector general e inspector general resultan excesivas y contraproducentes para la dinámica funcional del Cuerpo Técnico de Supervisores;

"Que el funcionamiento de cuatro Inspecciones Regionales en el ámbito provincial, constituye una instancia intermedia en cada una de esas áreas, cuya gravitación burocrática es necesario suprimir, agregándose una sentida racionalización de personal".

Versiones sobre falta de agua para el riego

En los últimos días comenzaron a circular con insistencia versiones que indicaban como probable para la próxima temporada la falta de agua para riego. Se indicaba como causa de esa situación la presunta escasez de nieve en la alta montaña y el proceso de retroceso de los glaciares. La teoría plantea ciertas dudas de acuerdo a indicaciones formuladas por expertos en años anteriores, y algunos círculos indicaban que tal vez fuera posible que el caudal fuera inferior al de años anteriores aunque, de todos modos, resultara suficiente como para hacer frente a las necesidades del próximo año agrícola.

Se supo además, que inspectores de cauces efectuarían reuniones en las ciudades sedes de subdelegaciones de Irrigación para ir planificando medidas en caso de una eventual disminución en la disponibilidad del agua.

Ante la cuestión planteada, intentamos obtener las opiniones de técnicos en la materia y personas informadas. Fue así como acudimos al Departamento General de Irrigación, donde se nos indicó que autoridades de esa repartición suministrarían información el próximo viernes sobre el tema.

Por otra parte, geólogos e hidrólogos de Mendoza fueron consultados por LOS ANDES sobre las perspectivas para el año hídrico en la provincia.

La opinión de los técnicos es coincidente al estimar que las predicciones que se dieran hoy resultarían inexactas. La explicación de esa aseveración está en que recién a fines de agosto terminan los cateos de las canchas de nieve que se hallan distribuidas en puntos estratégicos de la cordillera de los Andes desde San Juan a Neuquén. Esas canchas son representativas de los sectores significativos de aportes hídricos.

Otro de los conceptos recogidos se ubica que en algunos años, las mayores acumulaciones de nieve se producen en el bimestre setiembre-octubre. Dada esa realidad —reiteran— es inadecuado anticiparse con opiniones sobre "si estamos en vísperas de un año de sequía y crisis para el agro.

"De persistir la actual situación, si debemos tomar conciencia que los caudales superficiales disminuirían. Con respecto a los subterráneos, las disponibilidades no se verán tan afectadas, dado que los dos últimos años fueron tiempo de recarga del acuífero".

Pavimentarán el túnel Caracoles - Las Cuevas

Una información suministrada por la Oficina de Prensa de la Embajada de Chile en la Argentina, dice que el actual túnel ferroviario que une a Caracoles con Las Cuevas —entre Chile y Argentina— será pavimentado de tal manera que pueda absorber las demandas de transportes de los usuarios de Chile y Argentina, según lo informó el Ministerio de Obras Públicas.

Se explicó que "las obras de mejoramiento del viaducto comenzarán a ejecutarse lo antes posible para terminarlas a fines de este año para el tránsito ferroviario y de vehículos de pasajeros y de carga, lo que incidirá en un incremento de las relaciones comerciales entre ambos países".

"El director general de Obras Públicas, citó a manera de ejemplo, que si estando este en buenas condiciones, como se pretende dejarlo, los camiones cargados de mercaderías utilizarán el túnel de Caracoles, lo cual ahorrará 1.800 kilómetros por lo menos en su recorrido hasta Buenos Aires.

"Actualmente, esos camiones utilizan el paso Peyuhue y recorren 3.000 kilómetros para salvar la distancia que separa por tierra a Santiago de Buenos Aires. Este fue uno de los acuerdos del Comité Técnico de Integración Física Chileno-Argentina, que se reunió recientemente en Buenos Aires.

"En la sesión de trabajo se resolvió hacer una nueva inversión del orden del 60 y 65% de las obras del nuevo túnel del Cristo Redentor al 31 de diciembre de 1977, las que quedarán terminadas y en condiciones de ser entregado el túnel al uso público a fines de 1978".

PARA SU FRACCIONAMIENTO...
confíe en la experiencia!
VALMARCO
EL EQUIPO PERFECTO PARA EMBOTELLAR
A.V.D.
EQUIPOS AUTOMATICOS PARA EMBOTELLAR
Supertap
CAPSULAS "PILFER-PROOF" (TAPA ROSCA)
dh
LINEA COMPLETA PARA FRACCIONAMIENTO EN DAMAJUANAS
REPRESENTANTES EN CUYO
ACOSTA Y RODRIGUEZ
Pedro B. Palacios 1254
Tel. 218881-252709 - Mendoza

Dio comienzo un curso sobre Derecho Comercial

Se inició ayer el curso de "Actualización en el Derecho Comercial", organizado por la Facultad de Ciencias Jurídicas y Sociales de la Universidad de Mendoza, a través de su Instituto de Derecho Privado.

Asistió en representación del presidente de la Suprema Corte de Justicia, el doctor Benigno Martínez Vázquez y los ministros de ese tribunal, doctores Abel Boulin Zapata y Emilio Poccioni; juez de la Cámara Federal, doctor Luis F. Miret; juez federal en Mendoza, doctor Gabriel F. Guzzo, profesionales del derecho y público.

Presidieron el acto inaugural el rector de la Universidad de Mendoza doctor Armando López Echave y el decano de la Facultad de Derecho, doctor Héctor Corvalán Lima, quien abrió el acto, dando por iniciado el curso.

La primera oradora, doctora Aída Kemalmajer de Carlucci se refirió al tema de "La Indexación". La segunda conferencia estuvo a cargo del doctor Pedro J. Lella, quien habló sobre "La continuación de la empresa en la quiebra".

En la fecha, el doctor Héctor Benélbaz disertará sobre "Tarjetas de crédito" y el doctor Gabriel Guzzo hablará sobre "La continuación de la empresa sus efectos sobre el contrato de trabajo".

El doctor Corvalán Lima dijo en la oportunidad: "La Facultad de Ciencias Jurídicas y Sociales de la Universidad de Mendoza, comienza su segundo semestre de extensión universitaria con este "Curso sobre actualización en el Derecho Comercial", que tengo la satisfacción, esta tarde, de dar por iniciado. Este curso, como otros ya dictados y otros a dictarse en lo que resta del año —expresó— tiene como propósito fundamental, volcar al medio, el esfuerzo de investigación y estudio, que realiza nuestra Facultad a través de sus profesores y de sus alumnos.

"Entrega así esta Casa de Estudios, al juicio de la comunidad en la que está inserta, su esfuerzo por esclarecer, al mejor nivel científico y académico posibles, la problemática del tiempo de hoy, tan dinámica, como los mismos hechos que le dan origen. Con ello intenta poner un poco de luz en el no muy claro panorama de nuestros días, haciéndolo con el fervor de la más pura docencia e inspirada por una profunda pasión argentina.

"Todos y cada uno de los temas a desarrollar son, sin duda, —añadió— de alto interés y llevan al cumplimiento del propósito enunciado precedentemente.

"La versación de los expositores asegura desde ya los ricos frutos que habrán de alcanzarse, lo que acompañado a la calidad de los inscriptos en el curso, logrará con seguridad los objetivos previstos.

"No deseo terminar, sin antes agradecerle a todos cuanto han colaborado para que este evento se realice, a la prensa que lo ha difundido y de manera muy especial al doctor Pérez Lasala que ha sido, como director del Instituto de Derecho Privado de esta Facultad, su organizador.

Señores, en la esperanza que se cumplan plenamente los propósitos señalados al comenzar estas palabras, dejo abierto el curso. Doctora Kemelmajer de Carlucci, su cátedra".

Entidades culturales

Federación Argentina de Mujeres Universitarias. — La filial Mendoza de FAMU realizará un almuerzo mensual el sábado a las 12.30 en el Club Alemán. En el transcurso de la comida, la licenciada Edith Arenas y la doctora Martha Lester expondrán acerca del seminario de C.I.M. realizado recientemente en Buenos Aires. Las tarjetas deben reservarse hasta mañana a las 21, al teléfono número 253945.

El Distrito Militar citó a varias personas

El Distrito Miltar "Mendoza", citó a las siguientes personas a efectos de que regularicen su situación militar:

Pedro Jesús Chittaaino, (11.243.381); Rafael Roberto Crabbe, (11.213.657); Abdón Abel Ibañez, (11.209.453); Alfredo Samuel Neza, (11.060.070); Segundo Osvaldo Uribia, (11.581.854); Orlando Nelson Caicedo, (11.300.807); Nicolás Dionisio Cuello, (11.102.822); Miguel Angel Gil, (10.474.701); Hugo Alberto Ricci, (11.487.220); Adolfo Cabeza, (11.042.794); Miguel Angel Vera, (11.408.766); Jobel del Carmen Castillo, (11.509.661); Angel Argentino Guzmán, (11.653.138); Rolando Gastón Beroiza, (11.243.353); Oscar Orlando González, (11.185.204); Pablo Alberto Aguilar, (10.874.870); José César Luna, (11.110.634); Walter Hugo Cervetti, (11.298.373); Ramón Alejandro Ribotta, (11.243.730); Hugo Cruz Merlo, (11.736.044); Roberto Rubén Barrozo, (11.560.837); Juan José Pocognoni, (11.298.405); José Manuel Alcaide, (11.658.909); Humberto Miranda, (11.397.244); Eduardo Moyano, (11.545.270); Carlos Alberto Díaz, (11.694.387); Evaristo Cañete, (12.117.504); Antonio Manzano, (11.846.030); Alejandro Enrique Cavedal, (11.680.578); Sergio Clemente Inzirillo, (11.571.946); Angel Osvaldo Gómez, (11.659.315); Eduardo Ramos, (11.482.039); Juan Alberto Arenas, (11.642.428); Ricardo Bistolfi, (11.241.118); Pedro Roberto Rocamora, (7.804.524); Omar Benito Navarro, (10.901.677); Pablo Gabriel Voloschin, (7.662.174); Raúl Alberto Cano, (11.329.317); Oscar Ramón Girala, (11.264.032); Francisco Roberto Gillot, (11.629.371); Ricardo Filiberto Pérez, (11.264.230); Humberto Américo Basilotta, (11.166.997); Carlos Anselmo Fraccia, (11.491.493); Miguel Angel Ciani, (11.608.325); Roberto D'Agostino, (10.271.779); José Alberto Villegas, (11.795.079); Carlos Alberto Díaz, (10.712.317); Oscar Jorge Velasco, (7.808.308); Francisco Alberto Lucero, (11.605.984); Oscar Manuel Noguerol, (11.519.235); Gregorio Victorio Gómez, (11.942.452); José Alberto Aranda, (11.902.085); Juan Carlos Sosa, (12.054.714); Napoleón Jaime Salvatella, (11.706.668); Mario Raúl Bulfon, (11.925.293); Mario Alberto Pipistrelli, (11.925.314); Enrique Daniel Mangione, (10.763.362); Ricardo Daniel Schoen, (11.166.969); Jorge Eduardo Gerardi, (11.177.470); Carlos Armando Quiroga, (11.706.563); Julio Oscar Santarelli, (7.626.103); Marcial Enrique Pérez, (11.110.440); Carlos Eduardo Domínguez, (11.629.191); Héctor Omar Martínez, (11.809.348); Jorge Alberto Guinsburg, (11.264.771); Sergio Ramón Ontiveros, (12.138.501); Humberto Jorge Torres, (11.629.199); Nicolás Damián Policelli, (11.155.070); Nelson Héctor Eula, (11.519.341); Adolfo Hernando, (11.339.178); Martín Rodolfo Funes, (11.951.801); Angel Antonio Federico, (11.736.136); Daniel Rodolfo Echevarría, (11.115.046); Raúl Alberto Maturano, (11.809.622); Adriano César Moreno, (11.942.686); Francisco Rubén Cazola, (11.733.878); Juan Francisco Cuello, (10.563.338); José Ernesto Baltazar Garín, (11.091.391); José Miguel Abdala, (11.177.200); Juan Carlos Chilote, (11.087.459); César Ambrosio Romeri, (10.802.945); Jaime Carlos Rubinsxtein, (11.329.318); Ernesto Santiago Matta, (11.329.391); Jorge Enrique Bravo, (10.973.959); Rolando Saúl Porras, (11.456.815); Francisco Peria, (11.300.809); Bernardo Funes, (11.136.136); Rubén Agustín Gastronovo, (11.276.240); Pedro Juan Barrionuevo, (11.012.184); Ramón César Ibáñez, (10.331.816); Bernardo José Valente, (11.408.674); Eduardo Raúl Atkinson, (10.846.840); Juan Martínez, (11.243.497); José Luis Tuccitto, (11.243.549); Juan José Casabe, (11.519.293); Carlos Castillo, (10.997.993); Ricardo Arturo Chacón, (11.486.185); José Luis Venier, (11.442.409); Rafael Conrado Nobello, (11.105.275); Carlos Salvador Romeo, (10.751.183); Hugo Aldo Bazzalli, (10.549.637); Juan Carlos González, (10.364.596); Alberto Orlando Brizuela, (11.613.299); Roberto Mario Tapia, (10.768.763); Pablo Mario Domínguez, (11.395.770); Juan Carlos Navarro, (11.339.151); Daniel Ricardo Sánchez, (11.229.060); Luis Alejandro Parrilla, (11.648.355); Antonio Luis Olivares, (11.060.767); Hugo Oscar Martínez, (10.907.780); Orlando César Ruggeri, (11.105.093); Gabriel Jorge Seguí, (8.072.920); Pedro Mario Sposetti, (11.136.199); Ignacio Enzo Villegas, (11.382.427); Francisco Osvaldo Encina, (11.156.894); Oscar Aníbal Urquiza, (10.599.385); Obdulio Blasco, (11.009.483); Jorge Daniel Romero, (11.110.058); Enrique Segundo Núñez, (11.091.725); Luis Artemio Galardo, (10.331.844); Jorge Luis Sulia, (11.281.884); Jorge Carlos Aguilera, (11.231.560); Armando Ramón Banus, (8.470.950); Humberto Sartorio, (11.571.756); Carlos Rubén Páez (11 millones 580.390); Mario Villegas, (11.060.733); Ramón Clemente Abdala, (5.542.949); Oscar Mona, (10.204.787).

El intendente en una de las unidades sanitarias.

Inspección a centros de salud de Capital

El intendente municipal de la Capital, coronel (R) Héctor Guillermo Molina, realizó visitas de inspección a los centros de salud dependientes de la Comuna ubicados en los barrios San Martín, Olivares y La Favorita.

En primer término concurrió a la Unidad Sanitaria Nº 1, ubicada en el barrio San Martín. Allí fue recibido por el médico de turno y las enfermeras que prestan servicios en ese lugar. El coronel Molina se interesó por las atenciones que se brindan a la población y por las necesidades más apremiantes, especialmente en lo que hace a la atención de los pacientes que concurren para ser atendidos.

En el informe proporcionado por el facultativo, se desprende un incremento de las enfermedades del aparato respiratorio. No obstante aclaró que ese hecho es natural, para esta altura del año, por lo cual no constituye una situación alarmante. El intendente también consultó acerca de la disponibilidad de medicamentos y la forma en que son provistos a ese centro de salud por la dependencia municipal encargada de esa finalidad. Se le asesoró que son los mismos médicos quienes fijan las necesidades en la materia, lo cual está en relación con la demanda, conforme a los casos atendidos.

Con posterioridad el jefe comunal se trasladó hasta la Unidad Sanitaria del Barrio Olivares, donde cumplió igual cometido, además de tomar nota de las necesidades que presenta con el fin de arbitrar los medios para su solución.

Desde allí el coronel Molina se dirigió hacia el barrio La Favorita, donde inspeccionó el centro de salud ubicado en ese lugar. Cabe consignar en este caso que la atención de los médicos se realiza en horas de la tarde. No obstante recorrió sus instalaciones y se documentó personalmente acerca de su funcionamiento.

Universidades

Católica Argentina

Facultad de Humanidades y Ciencias de la Educación. — El próximo curso de orientación preuniversitaria se dictará del 30 de este mes al 31 de octubre. Los interesados deben concurrir a Lavalle 301, primer piso.

Nacional de Cuyo

Facultad de Ciencias Económicas. — Hasta el viernes se recibirán las inscripciones para cursar, en el segundo semestre, las materias prácticas de la licenciatura, plan A, y electivas.

La iniciación de las clases del ciclo básico y carrera de contador se hará el 18 de este mes y de materias de las licenciaturas, plan A, el 23.

Facultad de Ciencias Médicas. —Docentes de esta facultad dictarán a partir del 16, el segundo curso organizado por la cátedra de Traumatología, Ortopedia y Rehabilitación, sobre "Tratamientos de urgencia de las fracturas de extremidades". El curso se desarrollará en 10 clases.

Por su parte, el ateneo de la cátedra de Anatomía Normal realizará sus próximas sesiones el 25 de este mes y el 1º de setiembre. En esas oportunidades disertará el doctor José María Salustro sobre "Cerebro límbico".

Facultad de Ciencias Políticas y Sociales. — Las clases del segundo cuatrimestre comenzarán hoy en esta facultad. En la oportunidad disertará el profesor Rubén Calderón Bouchet sobre "La política como ciencia práctica".

Educacionales

Reemplazos en enseñanza media

—La Escuela BT. Agraria Nº 2 "Miguel A. Pouget", de El Bermejo, ofrecerá el sábado a las 11, catorce horas de Castellano, de 1º y 3er. años, y tres horas de Literatura, de 5º año; a las 11.30, se ofrecerá cuatro horas de Psicología, de 4º año, y cuatro horas de E.R.S.A., de 1º y 2º años.

—ENET. Nº 7 "Ing. Pablo Nogués" ofrecerá hoy a las 10, diez horas de Termodinámica y Máquinas Térmicas, de 5º año, y dos horas de Organización Industrial II, de 6º año.

—En la Escuela Técnica Experimental Nº 4, del barrio San Martín, se ofrecerán el lunes a las 15.30, cinco horas de Matemáticas, de 1er. año; dos horas de E.R.S.A., de 2º año, y seis horas de Estática y Resistencia de Materiales, de 4º año.

—En la Escuela Técnica de Electricidad Nº 3 "General Enrique Mosconi", de Chacras de Coria, se ofrecerán mañana a las 21, dos horas de Formación Humana y Profesional, de 4º año.

—En la Escuela BT. Agraria Nº 15 de Costa de Araujo, se ofrecerán mañana a las 11, dos horas de Cosmografía, de 6º año; tres horas de Física, de 4º año; cinco horas de Matemáticas, de 4º año; cuatro horas de Matemáticas, de 5º año; tres horas de Física, de 5º año y 12 horas de Educación Física varones.

Escuela Nº 56 "Tomás Godoy Cruz". — El 20 se ofrecerá un agasajo, en esta escuela, a las docentes Alicia Gudelia Pérez de Riveros, Lydia Orquera de Castro y María Inés Gudiño de Tirenti, con motivo de haber obtenido sus respectivas jubilaciones. Las adhesiones se reciben en el teléfono 221044.

Escuela de Ortofonía y Sordos "Raquel M. de Pavón". — Mañana a las 10, las psicólogas Teresa Quiroga y Victoria Giménez, expondrán sobre "Variaciones del comportamiento de los adolescentes", durante una reunión organizada por el Club de Madres y a la que han sido invitados los familiares de los alumnos.

Reemplazos en escuelas primarias

Hoy se ofrecerán remplazos en las siguientes escuelas:

—Nº 13, "General José de San Martín", a la 10, de educación física.

—Nº 19, "República de Chile", a las 9, de enseñanza común, con 14,325 puntos.

—Nº 21, "Carmen Ponce de Videla", a las 11, de enseñanza común, con 7 puntos.

—Nº 84, "Alejandro Mathus", de El Bermejo, Guaymallén, a las 10, de enseñanza común, con 13,75 puntos.

—Nº 158, "Francisco E. Calle", de Maipú, a las 13, de enseñanza común.

—Nº 166, "José Pedro Varela", de Pedregal, Maipú, a las 13.30, de enseñanza común, con cualquier puntaje.

—Nº 218, "Luis A. Contreras", de El Carrizal, Luján, a las 10, en la escuela "Juan José Paso", de educación física, entre inscriptos y no inscriptos.

—Nº 283, "Alfonso Bernal", de Los Arboles, Rivadavia, a las 15, de enseñanza común.

—Nº 307, "Santa Rosa de Lima", de Santa Rosa, a las 14, con cualquier puntaje.

—Nº 328 "Ramón Arrieta", de Ingeniero Gustavo André, Lavalle, de enseñanza común, no se indicó la hora.

—Nº 337, "Elpidio González", de Resurrección, Lavalle, en la Mesa Calificadora de Méritos, a las 10, de enseñanza común.

—Nº 415, "Esteban Echeverría", de La Consulta, a las 12.30, de enseñanza común.

Escuela "Francisco Arias". — El Club de Madres de esta escuela quedó integrado por las siguientes señoras: presidenta, Hilda P. de Ortega; vicepresidenta, Elsa de Masoero; tesorera, Elsa de de Anconetani; secretaria, Luisa de Garay, y 14 vocales.

—Nº 33 "Río Mendoza", del barrio San Martín, a las 10, de enseñanza común, con 14,51 puntos.

Pago del aguinaldo a suplentes nacionales

Supervisión Seccional de Escuelas Nacionales comunicó que han sido transferidos los fondos correspondientes a la proporción de sueldo anual complementario del personal suplente a término fijo y en cargo vacante.

Las escuelas del Gran Mendoza podrán retirar las planillas hoy a partir de las 9.30.

Pago de haberes Educación del Adulto

La Dirección Nacional de Educación del Adulto comunicó al personal de su dependencia que comenzará a hacerse efectivo el pago de los haberes de julio y la parte proporcional del sueldo anual complementario.

Las áreas 1 y 2 cobrarán hoy, mañana y el lunes, en la sede de la delegación, de 15.30 a 19.30; para las áreas 5, 7, 8 y 10, se han efectuado las respectivas transferencias, y para las escuelas militares se han hecho los depósitos. El personal de los centros educativos de nivel secundario cobrará junto con las áreas 1 y 2.

Dirección Provincial del Menor. — La directora de Enseñanza convocó a reunión a los miembros de la mesa calificadora y junta de disciplina docente, a los efectos de dar a conocer la resolución Nº 824. La reunión se hará mañana a las 18, en el Instituto "20 de Junio".

Instituto Secundario "Rodeo del Medio". — El sábado comenzará en este instituto un curso intensivo de actualización docente para profesores de enseñanza media. Las clases se dictarán los sábados de 15 a 18, hasta el 18 de setiembre. Los temas han sido seleccionados de acuerdo con las necesidades actuales del docente. Las inscripciones se reciben en Patricias Mendocinas 83, Rodeo del Medio.

Escuela "Cadetes de Aeronáutica". — Esta escuela realizará un festival de patinaje artístico el domingo a las 16, con la participación del conjunto Estrella del Norte.

Reunión del Centro de Altos Estudios

En el local de José Federico Moreno 1175, hoy, a partir de 20.30, celebrará sesión especial extraordinaria el consejo académico del Centro de Altos Estudios.

La reunión tendrá como único objetivo informar acerca del convenio suscripto entre el Centro y la Facultad de Ciencias Empresariales "Marcelino Champagnat", de la Universidad Católica de Cuyo, y de inmediata puesta en marcha de los diversos planes de extensión universitaria y llamado a inscripción de alumnos a primer año, de las carreras de relaciones humanas, técnicos bancarios, guías de turismo y licenciatura en turismo.

Premios de un concurso fotográfico

En un acto que se cumplirá el sábado a partir de las 18 en el Museo Municipal de Arte Moderno, serán entregados los premios y distinciones a los autores de los trabajos premiados y a miembros del jurado del concurso fotográfico "Los árboles de Mendoza", realizado recientemente con la organización de la Municipalidad de la Capital.

En la oportunidad será inaugurada la muestra de las fotografías que fueron presentadas en el certamen, 69 en total preparadas por 24 concursantes. Cabe recordar que el primer premio individual y premio al mejor conjunto correspondieron a Cavetano Arcidiácono; el segundo, a Eugenio Armando Fernández, y el tercero, a Pedro Segundo Toujas. Además, merecieron mención especial del jurado Francisco Barros y Alfredo Díaz Martín.

La modificación del IVA entró en vigencia

Informó la DGI que entró en vigencia, desde la fecha, la Ley 21.376 modificatoria de la Ley 20.631 que estableció el Impuesto al Valor Agregado.

Señala el organismo fiscal que, en consecuencia, quedaron suprimidas las tasas del 13 y 21 por ciento, siendo remplazadas por una alícuota general del 16 por ciento.

Se reunirán ex soldados de la clase 1951

Ex soldados de la clase 1951 que efectuaron el servicio militar obligatorio en el Comando de la VIII Brigada de Infantería de Montaña y en la compañía Comandos y Servicios, realizarán mañana un acto de camaradería. Consistirá en una cena que se servirá a las 21.30, en el restaurant ubicado en 25 de Mayo 1529, ciudad.

Clases públicas de oposición en Ciencias Políticas

La Facultad de Ciencias Políticas y Sociales de la Universidad Nacional de Cuyo, comunicó que mañana se realizarán en esta casa de estudios, las clases públicas de oposición, de los aspirantes inscriptos a los concursos convocados para proveer mediante este medio distintas Cátedras.

Este es el detalle de las clases: Cátedra "Metodología y Técnicas de la Investigación Científica": Concurso para profesor titular interino, a las 8.30 el profesor Juan Rego expondrá sobre: "Tipos de explicaciones causales: uso matricial". Cátedra "Administración General y Teoría de la Organización": Concurso para profesor titular interino, a las 9.30 el licenciado Orlando R. Masera Plastina y a las 10, el licenciado Marcos Oscar Rossomando expondrán sobre: "Administración General y Teoría de la Organización".

Cátedra "Matemáticas": Concurso para profesor titular interino, a las 17, la profesora Josefina B. Cosentino y a las 18, el contador Eliseo César Tullán expondrán sobre "Algebra de Conjuntos".

Mercado de Valores

El Mercado de Valores de Mendoza operó ayer por un monto de $ 6.963.745.80, con los siguientes cierres: V.N.A. la serie, $ 2.895.40; V.N.A. 2ª serie, $ 1.735.90; V.N.A. 3ª serie, $ 568.50; V.N.A. 4ª serie, $ 362.90, y V.N.A. 4ª 2ª emisión, $ 248.30.

El Fondo Cuyano de Inversiones cotizó la cuota-parte en 42.4840. La anterior fue de 42.0940.

Festejará la UNC su 37º aniversario

La Universidad Nacional de Cuyo festejará, el lunes próximo, el 37º aniversario de su fundación.

El programa preparado, que se desarrollará ese día, es el siguiente: a las 11, misa en memoria del personal y alumnos fallecidos de la Universidad, con la participación del coro Universitario; a las 12, inauguración de la muestra exposición de actividades organizada por la Escuela Superior de Diseño, en el comedor universitario; a las 13, almuerzo y entrega de medallas al personal que ha cumplido 25 años de servicio, y a las 21.30, función de gala en el Teatro Independencia, con la participación del Ballet Universitario y la Orquesta Sinfónica de la Universidad.

Hoy habrá encuentro de escuelas corales

El Ministerio de Cultura y Educación de la Provincia comunicó que hoy, a las 11.30, en el Teatro Independencia, se realizará el primer encuentro de escuelas corales de Mendoza. Reunirá, según se anuncia, a más de 200 niños de establecimientos educacionales de enseñanza común que han recibido clases especializadas. La reunión, se destaca, tiene por objeto promover esa actividad específica y servirá para evaluar el nivel alcanzado.

Participarán del encuentro las escuelas corales "Adela Ponce de Bosshardt", de esta capital; "Pequeños Cantores de Maipú", "Blanca Notti de Cuartara", de San Rafael, "Niños Cantores del Valle de Uco", de San Carlos, y Nº 5 de General Alvear.

Los niños participantes de las escuelas de San Carlos, San Rafael y General Alvear, serán agasajados con un almuerzo en la escuela Nº 6 -D- "Helen Keller", de Godoy Cruz, y, al finalizar el recital, en la escuela Nº 9 "Patricias Mendocinas" se brindará un refrigerio a todos los niños.

El Ministerio dispuso un servicio de transporte especial para el traslado de los escolares de los establecimientos que funcionan en San Rafael, San Carlos y General Alvear.

Se ha invitado a concurrir al acto de hoy a los integrantes del Cuerpo Consular, al personal directivo de las escuelas, maestras de músicas, integrantes de otros coros, padres de alumnos y público en general.

Central Fotográfica
DISTRIBUIDORES
MATERIAL FOTOGRAFICO
EN SU NUEVO LOCAL
SAN JUAN 1392.
F|Pte.|A.

Mírelo por donde lo mire
MES ANIVERSARIO
Oferta Mes Aniversario Máquina Fotográfica "AGFA" y rollo color diapositiva 20 FOTOS
$ 1.690
Aproveche nuestros beneficiosos CREDITOS
Materiales para FOTOGRAFOS
Profesionales con Descuentos Especiales
OPTICA
Proyectores - Filmadoras - Cámaras Fotográficas Nacionales e Importadas
LAS HERAS y 9 DE JULIO
DUCI y Cia. S.C.A.

Todos los jueves, en su kiosco.
Trampolín
el maravilloso mundo de los cuentos infantiles
En cada fascículo Cuentos Clásicos, Modernos y Folklóricos ¡de famosos autores!
¡Perrault, Hermanos Grimm, Andersen y los autores más notables de la literatura infantil! "Caperucita Roja", "El Gato con Botas", "La Sirenita": más de 200 cuentos, todos fielmente adaptados con alto sentido pedagógico y moderna estructura formativa.
40 FASCICULOS A COLOR, PARA LEER, CONTAR y ¡COLECCIONAR! EN SOLO 2 LUJOSOS TOMOS ¡Y 1 TOMO MAS, CON FAMOSAS FABULAS! PRECIO FASCICULO: $ 160.-
YA ESTAN EN VENTA LAS TAPAS DEL PRIMER VOLUMEN CON UNA OFERTA EXTRAORDINARIA: $ 200.-
Siempre la niñez ¡viene a cuento!
¿Y las ilusiones de su niñez? Revívalas junto a los suyos en
Trampolín
La selección más admirable de historias para niños ¡en 40 cuotas de fantasía!
Ahora, millares de personas en todo el país, podrán leer, contar - ¡y recrearse! - con la magia de los cuentos infantiles. "TRAMPOLIN", la antología más fascinante de historias para niños, se los brinda admirablemente seleccionados, para que los pequeños capten moralejas, los mayores reencuentren ilusiones y la familia estreche aún más sus lazos de ternura.
Pida ya "TRAMPOLIN": la fuente de amor, ilusión y melancolía ¡para volver a las fuentes!
Ladefa S.A.E.P.
División Editorial

LORETI y CIA.
TRADICIONAL DISTINCION Y ECONOMIA EN SERVICIOS FUNEBRES
SAN MARTIN 571 - Tel. 292219 - MENDOZA
DEPOSITO: ALBERDI 330 - Tel. 214407

AVISOS FUNEBRES

SEPELIOS

✝

JOSE VICINO
Q. E. P. D.
Falleció el 11-VIII-1976
C.A.S.R. y B.P.

Sus hijos: Horacio, Salvador, Florencio y Marta; hijos políticos Concepción Valletta, María Ester Pizzuolo, Nelly Ramos y Alberto Valitutti; hermanos políticos, sobrinos, nietos y demás deudos, participan su fallecimiento e invitan al sepelio hoy a las 17 hs. en el cementerio de Capital. Casa de duelo: Olascoaga 508, San José, Guaymallén. Servicio: Cochería San Miguel.
12|8|C|121|12|8

✝ **JOSE VICINO - Q. E. P. D. -** Falleció el 11-VIII-1976 - Sus nietos y nietos políticos: Pepi y Alejandro; Ricardo y Susana; Marisa, Lucía y Miguel; Lidia y Lito; Cristina, Pepe, Sonia, Horacio, Alejandro, Mirta y Luis; Adela, Graciela, Mónica y Eduardo; Amalia, Florencio, Horacio y Nancy, invitan al sepelio de sus restos hoy a las 17 hs. en el cementerio de la Capital. Casa de duelo: Olascoaga 508, San José, Guay. 12|8|C|47|12|8

✝ **JOSE VICINO - Q. E. P. D. -** Falleció el 11-VIII-1976 - Antonio Virginio y familia, Carmelo Virginio y familia, Juan Virginio y familia, Victorio Virginio y familia, Alicia Arias vda. de Virginio y familia, participan con pesar el fallecimiento de su hermano político. 12|8|F|97033|12|8

✝ **JOSE VICINO - Q. E. P. D. -** Falleció el 11-VIII-1976 - Miguel Bunader, Jacobo Bunader y familia, José Verdi y señora, Elías Bunader y familia, Jorge Bunader y familia, Félix Bunader, César Bunader y familia, Margarita Bunader vda. de Salazar y familia, Renée Bunader vda. de Jordán y familia, María Saleme, Fernando Bernaldez y familia, Jorge Girala y familia, participan su fallecimiento e invitan al sepelio de sus restos. 12|8|C|985|12|8

✝ **JOSE VICINO - Q. E. P. D. -** Falleció el 11-VIII-1976 - Mercedes y José Rufino Ortega y familia, participan su fallecimiento e invitan al sepelio de sus restos. 12|8|C|06|12|8

✝ **JOSE VICINO - Q. E. P. D. -** Falleció el 11-VIII-1976 - Comisión directiva y personal del Centro de Almaceneros Minoristas y Anexos de Mendoza, participan el fallecimiento del señor padre del directivo señor Horacio Pedro Vicino y que sus restos serán inhumados hoy en el cementerio de la Capital. 12|8|F|96805|12|8

✝ **JOSE VICINO - Q. E. P. D. -** Falleció el 11-VIII-1976 - José Bonilla y familia participan con profundo dolor su fallecimiento e invitan a acompañar sus restos al cementerio de capital. 12|8|C|24|12|8

✝ **JOSE VICINO - Q. E. P. D. -** Falleció el 11-VIII-1976 - Luis Ignacio Bobillo y María Eugenia Catania de Bobillo, participan el fallecimiento del padre de su amigo Florencio, e invitan al sepelio de sus restos en el Cementerio de la Capital. 12|8|C|22|12|8

✝ **JOSE VICINO - Q. E. P. D. -** Falleció el 11-VIII-1976 - Sus consuegros: Juan Ramos López y Encarnación Ruiz de Ramos y los hermanos de sus hijos Florencio Vicino y Nélida Ramos de Vicino, Dra. María de la Concepción Ramos Ruiz, José Manuel Ramos y Laura López de Ramos e hijo Juan Néstor Ramos y Delia Virginio de Ramos e hijo, participan su fallecimiento e invitan al sepelio de sus restos. 12|8|C|48|12|8

✝ **JOSE VICINO - Q. E. P. D. -** Falleció el 11-VIII-1976 - Distribuidora de Publicaciones Cantón S.A., participa el fallecimiento del señor suegro de su gerente de Distribución, e invita al sepelio de sus restos. 12|8|F|96760|12|8

✝ **JOSE VICINO - Q. E. P. D. -** Falleció el 11-VIII-1976 - Los vecinos de su desconsolada hija Marta Vicino de Valitutti: José Alejandro Araujo y familia, Florindo Menzzatesta y familia, Oscar Funez y familia, José Bonilla y familia, Norberto Becerra y familia, Sergio Gràanzotto y familia, Armando Herrera y familia, Osvaldo Borgia y familia, Francesco Storniolo y familia, Horacio López y familia, participan con profundo dolor su fallecimiento e invitan al sepelio de sus restos. 12|8|C|120|12|8

✝ **JOSE VICINO - Q.E.P.D. -** Falleció el 11-VIII-1976. - Personal de Supermercado "Santa Ana", participa el fallecimiento del padre de su principal e invita al sepelio de sus restos. 12|8|C|84|12|8

✝ **JOSE VICINO - Q.E.P.D. -** Falleció el 11-VIII-1976. - Francisco Miguel Martín y Fila., José Imbessi y familia y compañeros de trabajo de su nieto Lito, participan con profundo dolor el fallecimiento de su abuelo, e invitan al sepelio de sus restos. 12|8|C|86|12|8

✝ **JOSE VICINO. - Q. E. P. D.** Falleció el 11 - VIII - 1976. - Pedro, Salvador, Sebastián y Antonio, Humberto y Pedro Alfredo Pizzuolo y Filas., participan con profundo dolor su fallecimiento. 12|8|C|131|12|8

✝ **JOSE VICINO. - Q. E. P. D.** Falleció el 11 - VIII - 1976. - Félix Marticorena y Fila., participan con hondo pesar su fallecimiento e invitan al sepelio de sus restos. 12|8|C|141|12|8

✝ **JOSE VICINO. - Q. E. P. D.** Falleció el 11 - VIII - 1976. - Isabel de Manino, Antonio José Manino y Sra., Salvador Ricardo Manino y Sra., y Jorge Daniel Manino y Sra., participan con profundo dolor el fallecimiento del padre de su querido amigo Florencio, y ruegan elevar una oración a su memoria. 12|8|C|138|12|8

✝

MARY ELENA CUERVO
Q.E.P.D.
Falleció el 11-VIII-1976
C.A.S.R. y B.P.

Su padre, Julio T. Cuervo; hermanos: Oscar Armando, Olga Edith y Carlos Isaac; hermanos políticos: Alicia Romeo, Pedro Verdie y Margarita Ponce de León; tíos, primos, sobrinos y demás deudos, participan su fallecimiento e invitan al sepelio, hoy a las 16 hs., al cementerio de la Capital. Casa de duelo: Belgrano 863, Godoy Cruz. Servicio: Cochería San Miguel.
12|8|C|121|12|8

✝ **MARY ELENA CUERVO (Coca) Q. E. P. D. - Falleció el 11-VIII-1976. - C.A.S.R. y B.P. -** Gregoria Cuervo de Montero e hijos, participan con profundo dolor el fallecimiento de su querida sobrina e invitan al sepelio de sus restos. 12|8|F|90775|12|8

✝ **MARY ELENA CUERVO. - Q.E. P. D. - Falleció el 11-VIII-1976** Sus tíos: Julián del Campo y Victoria C. del Campo; sus primos: Henry, Ever y Mónica del Campo; primas políticas, Gioconda Aguirre y Norma Juárez, participan su fallecimiento e invitan al sepelio de sus restos. 12|8|C|139|12|8

✝ **MARY ELENA CUERVO. - Q. E. P. D. - Falleció el 11-VIII-1976.** Su tía: María Fornés Vda. de Del Campo y Mario Peticco y Fila., participan con profundo dolor su fallecimiento e invitan al velatorio de sus restos. 12|8|C|132|12|8

✝ **MARY ELENA CUERVO. - Q.E. P. D. - Falleció el 11-VIII-1976.** Isaac Cuervo García y Sra., participan con profundo dolor el fallecimiento de su querida sobrina Coca e invitan al sepelio de sus restos. 12|8|C|136|12|8

✝ **MARIA ELENA CUERVO. - Q. E.P.D.- Falleció el 11-VIII-76.-** Teresa del Campo de Cuervo, participa con profundo pesar el fallecimiento de su sobrina Coca e invita al sepelio de sus restos. 12|8|C|128,12|8

✝ **MARIA ELENA CUERVO. - Q. E.P.D.- Falleció el 11-VIII-76.-** Aurea del Campo de González y su hijo: Alberto, participan el fallecimiento de su sobrina y prima Coca e invitan al sepelio de sus restos. 12|8|C|128|12|8

✝ **MARIA ELENA CUERVO. - Q. E.P.D.- Falleció el 11-VIII-76.-** Familias de: Eleuterio A. Staiti, Armando F. Malvezzi, Enrique F. Ianardi, Herman J. Tello y Roque Fornabai, participan con profundo dolor el fallecimiento de su sobrina y prima Coca e invitan al velatorio y sepelio de sus restos. 11|8|C|130|11|8

✝ **MARIA ELENA CUERVO. - Q. E.P.D.- Falleció el 11-VIII-76.-** Hugo A. Cuervo y Fila. y Eduardo E. Cuervo y Fila., participan con profundo dolor el fallecimiento de su querida prima Coca e invitan al sepelio de sus restos. 12|8|C|128|12|8

✝ **MARY ELENA CUERVO. - Q.E. P. D. - Falleció el 11-VIII-1976.** Horacio Cuervo Zenié y Sra., participan con profundo dolor el fallecimiento de su querida prima Coca e invitan al sepelio de sus restos. 12|8|C|135|12|8

✝ **MARY ELENA CUERVO (Coca) Q. E. P. D. - Falleció el 11-VIII-1976. - C.A.S.R. y B.P. -** Rodolfo Montero Cuervo y Fila., participan con profundo dolor el fallecimiento de su querida prima e invitan al sepelio de sus restos. 12|8|F|90775|12|8

✝ **MARY ELENA CUERVO (Coca) Q. E. P. D. - Falleció el 11-VIII-1976. - C.A.S.R. y B.P. -** José A. Montero Cuervo y Fila., participan con profundo dolor el fallecimiento de su querida prima e invitan al sepelio de sus restos. 12|8|F|90775|12|8

✝ **MARY ELENA CUERVO. - Q. E.P.D. - Falleció el 11-VIII-76.** Su primo, Walter Vicente del Campo y Fila., participan su fallecimiento e invitan al sepelio de sus restos. 12|8|C|148|12|8

✝ **MARY ELENA CUERVO (Coca) Q. E. P. D. - Falleció el 11-VIII-1976. - C.A.S.R. y B.P. -** Arnaldo Santiago Boero y Fila., participan con profundo dolor el fallecimiento de su querida prima e invitan al sepelio de sus restos. 12|8|F|90775|12|8

✝ **MARY ELENA CUERVO. - Q.E. P. D. - Falleció el 11-VIII-1976.** Su primo: Rubén del Campo y Fila., participan con profundo dolor su fallecimiento e invitan al velatorio de sus restos. 12|8|C|133|12|8

✝ **MARY ELENA CUERVO (Coca) Q. E. P. D. - Falleció el 11-VIII-1976. - C.A.S.R. y B.P. -** Personal de Rodolfo Montero Cuervo S. A., participa con profundo dolor el fallecimiento de la hija de su compañero de trabajo, Julio Cuervo, e invita al sepelio de sus restos. 12|8|F|90775|12|8

✝ **MARIA ELENA CUERVO. - Q. E.P.D.- Falleció el 11-VIII-76.-** María Saco de Puy y Fila., participan con hondo pesar el fallecimiento de su querida amiga Coca e invitan al sepelio de sus restos. 12|8|C|128|12|8

✝ **MARY ELENA CUERVO (Coca). - Q.E.P.D. - Falleció el 11-VIII-76. -** Doctor Samuel Voloschin y Raquel Jaite de Voloschin participan con profundo dolor su fallecimiento e invitan al sepelio de sus restos. 12|8|C|996|12|8

✝

RITA MORERA DE DORCA
Q.E.P.D.
Falleció el 11-VIII-1976
C.A.S.R. y B.P.

Hijos: Luis y Teresa; hijos políticos, Bienvenida Rodríguez y Remo Ronchietto; nietos: Luis y Marta, Lucía, Elena y Graciela; nietos políticos: Nancy, Osvaldo y Gustavo; bisnieta, María Fernanda, tía, sobrinos y primos (ausentes) y demás deudos, participan su fallecimiento e invitan al sepelio de sus restos, hoy, a las 11 horas, en el cementerio de la Capital. Se ruega no enviar flores y destinar su importe al Asilo de Ancianos. Casa de duelo: Chile 1218, Ciudad. Servicio: Cochería San Miguel.
12|8|C|121|12|8

✝ **RITA MORERA DE DORCA - Q. E. P. D. - Falleció el 11-VIII-1976. - C. A. S. R. y B. P.** Su enfermera, Noemí Rodríguez, participa su fallecimiento e invita al sepelio de sus restos. 12|8|C|121|12|8

✝ **RITA MORERA DE DORCA - Q. E. P. D. - Falleció el 11-VIII-1976. - C. A. S. R. y B. P.** Antonio Díaz Costantini y familia, participan con profundo pesar el fallecimiento de la madre de sus queridos amigos, ingeniero Luis Miguel Dorca, señora Bienvenida R. de Dorca, ingeniero Remo Ronchietto y señora Teresa Dorca de Ronchietto, e invitan al sepelio de sus restos. 12|8|C|115|12|8

✝ **RITA MORERA DE DORCA - Q. E. P. D. - Falleció el 11-VIII-1976. - C. A. S. R. y B. P.** Los regularistas del Automóvil Club Mendoza, participan con profundo pesar el fallecimiento de la madre de sus queridos amigos, ingenieros Luis Miguel Dorca y Remo Ronchietto, e invitan al sepelio de sus restos. 12|8|C|114|12|8

✝ **RITA MORERA DE DORCA - Q. E. P. D. - Falleció el 11-VIII-1976. - C. A. S. R. y B. P.** Comisión directiva y socios del Automóvil Club Mendoza, participan con profundo pesar el fallecimiento de la madre de sus ex miembros directivos, ingenieros Luis Miguel Dorca y Remo Ronchietto, e invitan al sepelio de sus restos. 12|8|C|113|12|8

✝ **RITA MOREEA DE DORCA - Q. E. P. D. - Falleció el 11-VIII-1976. - C. A. S. R. y B. P.** Su amiga Rosa Cuesta viuda de Ballester, Joaquín Ballester y Josefina Perrota de Ballester, Juan Ríos Quiroga y Rosa Ballester de Ríos, participan con hondo pesar su fallecimiento. 12|8|C|108|12|8

✝ **RITA MORERA DE DORCA - Q. E. P. D. - Falleció el 11-VIII-1976. - C. A. S. R. y B. P.** Ingeniero Virgilio Sammartino y familia, participan con profundo dolor el fallecimiento de la madre y suegra de sus apreciados amigos Luis y Remo, y respectivas familias y ruegan elevar una oración por su eterno descanso. 12|8|C|104|12|8

✝ **RITA MORERA DE DORCA - Q. E. P. D. - Falleció el 11-VIII-1976. - C. A. S. R. y B. P.** Sebastián Raffa y familia, María María S. de Salamone y Norberto Raffa y familia, participan con profundo pesar el fallecimiento de la abuela de su hijo político Luis S., e invitan al sepelio de sus restos. 12|8|C|103|12|8

✝ **RITA MORERA DE DORCA - Q. E. P. D. - Falleció el 11-VIII-1976. - C. A. S. R. y B. P.** Cándido Pedrosa y Viviana R. de Pedrosa, participan con profundo pesar su fallecimiento e invitan al sepelio de sus restos. 12|8|C|102|12|8

✝ **RITA MORERA DE DORCA - Q. E. P. D. - Falleció el 11-VIII-1976. - C. A. S. R. y B. P.** Silverio Ros y Fila., Rafael Martínez y Fila., José Ros y Fila., Miguel Caccavo y Fila., Evelia P. de Elizondo, Amanda Ortiz de Buzio y Matilde C. de Cohn y familia, participan su fallecimiento e invitan al sepelio de 12|8|C|119|12|8

✝ **RITA MORERA DE DORCA - Q. E. P. D. - Falleció el 11-VIII-1976. - C. A. S. R. y B. P.** Díaz Costantini Hnos., participa con profundo pesar el fallecimiento de la madre de su queridos amigos, ingenieros Luis Miguel Dorca y Remo Ronchietto e invitan al sepelio de sus restos. 12|8|C|116|12|8

✝ **RITA MORERA DE DORCA. - Q.E.P.D. - Falleció el 11-VIII-76** Presidente, directores y síndico del Banco de Mendoza, participan el fallecimiento de la señora madre política del vice presidente 1º de la entidad, Ing. Remo Ronchietto, e invitan al sepelio de sus restos. 12|8|C|60|12|8

✝ **RITA MORERA DE DORCA. - Q.E.P.D. - Falleció el 11-VIII-76** El personal superior del Banco de Mendoza, participa con pesar el fallecimiento de la señora madre política del vice presidente 1º del Directorio, Ing. Remo Ronchietto, e invitan al sepelio de sus restos. 12|8|C|61|12|8

✝ **RITA MORERA DE DORCA. - Q.E.P.D. - Falleció el 11-VIII-76** Crocco Empresa de Construcciones de Sucesión de David Crocco, participa con pesar su fallecimiento e invita al sepelio de sus restos. 12|8|C|79|12|8

✝ **RITA MORERA DE DORCA. - Q.E.P.D. - Falleció el 11-VIII-76** José Cauda y Armando Mari, participan su fallecimiento e invitan al sepelio de sus restos. 12|8|C|68|12|8

✝ **RITA MORERA DE DORCA. - Q.E.P.D. - Falleció el 11-VIII-76** La comisión directiva de la Filial Mendoza del Automóvil Club Argentino, participa el fallecimiento de la madre política del vice presidente Ing. Remo Ronchieto, e invita al sepelio de sus restos. 12|8|C|65|12|8

✝ **RITA MORERA DE DORCA. - Q.E.P.D. - Falleció el 11-VIII-76** Las concesionarias del Automóvil Club Argentino Filial Mendoza, del Oeste S.R.L., Otin y Bravo S.R.L., Sualga S.R.L. y Vergas-Sánchez y Cía., participan el fallecimiento de la madre política del vice presidente Ing. Remo Ronchieto e invitan al sepelio de sus restos. 12|8|C|64|12|8

✝ **RITA MORERA DE DORCA - Q.E.P.D. - Falleció el 11-VIII-76** La Cámara Argentina de la Construcción, Delegación Mendoza, participa el fallecimiento de la Sra. madre de su asociado Ing. Luis Dorca y madre política de su vicepresidente Ing. Remo Ronchietto, e invita al sepelio de sus restos. 12|8|C|07|12|8

✝ **RITA MORERA DE DORCA - Q.E.P.D. - Falleció el 11-VIII-76** El directorio de la empresa Mauricio Waisman S.A.C.I.F.A., participa el fallecimiento de la Sra. madre del ingeniero Luis Dorca y madre política del ingeniero Remo Ronchietto, e invita al sepelio de sus restos. 12|8|F|96802|12|8

✝ **RITA MORERA DE DORCA - Q.E.P.D. - Falleció el 11-VIII-76** Carmelo y Jorge Frasca S.R.L. participan el fallecimiento de la madre del Ing. Luis Dorca y madre política del Ing. Remo Ronchietto e invitan a acompañar sus restos. 12|8|F|96802|12|8

✝ **RITA MORERA DE DORCA - Q.E.P.D. - Falleció el 11-VIII-76** Atilio Domínguez y Sra. y Atilio Alberto Domínguez y fila. participan con profundo dolor su fallecimiento e invitan al sepelio de sus restos. 12|8|C|19|12|8

✝ **RITA MORERA DE DORCA - Q.E.P.D. - Falleció el 11-VIII-76** Darío Enrique Echegaray y fila., Nicolás Fazio (hijo) participan con dolor su fallecimiento e invitan al sepelio de sus restos. 12|8|C|37|12|8

✝ **RITA MORERA DE DORCA - Q.E.P.D. - Falleció el 11-VIII-76** Osvaldo H. Solucci y familia participan con pesar su fallecimiento e invitan al sepelio de sus restos. 12|8|C|44|12|8

✝ **RITA MORERA DE DORCA - Q.E.P.D. - Falleció el 11-VIII-76** Juan R. Baldillou y familia participan el fallecimiento de la señora madre de sus amigos Teresita y Luis, e invitan al sepelio de sus restos. 12|8|C|14|12|8

✝ **RITA MORERA DE DORCA - Q.E.P.D. - Falleció el 11-VIII-76** Manuel Eloy Lucena Cabello y fila. participan con profundo pesor su fallecimiento, invitan al sepelio de sus restos y ruegan elevar una oración por el eterno descanso de su alma. 12|8|C|40|12|8

✝ **RITA MORERA DE DORCA. - Q.E.P.D. - Falleció el 11-VIII-1976.** - Personal de la empresa Ronchietto y Dorca SAIC participa con profundo dolor el fallecimiento de la señora madre y madre política de sus principales ingenieros Luis M. Dorca y Remo Ronchietto, e invitan al sepelio de sus restos. 12|8|C|956|12|8

✝ **RITA MORERA DE DORCA - Q.E.P.D. - Falleció el 11-VIII-76** Francisco Lucena Racero y Pilar Carrillo de Lucena, Dr. José Antonio Salas y Dolores del Pilar Lucena de Salas, Dr. Francisco A. Lucena Carrillo y Marta Próspero de Lucena, participan con gran dolor su fallecimiento e invitan al sepelio de sus restos. 12|8|C|127|12|8

✝ **RITA MORERA DE DORCA - Q.E.P.D. - Falleció el 11-VIII-76** Nicolás Fazio y fila. participan con profundo dolor su fallecimiento e invitan a acompañar sus restos. 12|8|F|90632|12|8

✝ **RITA MORERA DE DORCA. - Q.E.P.D. - Falleció el 11-VIII-1976.** - José Greco y Sra., Salvador Greco y Sra., participan con profundo dolor su fallecimiento e invitan al sepelio de sus restos. 12|8|C|144|12|8

✝ **RITA MORERA DE DORCA. - Q.E.P.D. - Falleció el 11-VIII-1976.** - Alfredo Jorge Crocco y Sra., participan con profundo dolor su fallecimiento e invitan al sepelio de sus restos. 12|8|C|143|12|8

✝ **MAUDILIO RODRIGUEZ - Q. E. P. D. - Falleció el 11-VIII-1976. - C.A.S.R. y B.P.** - Sus hijos: Miguel, Isabel y Leonor; hijos políticos: Roberto Medina y Enrique Chunco; hermanos: Rogelio y Ricardo; nietos: Alejandra, Martín, Andrea y Carina; hermanos políticos, sobrinos y demás deudos participan su fallecimiento e invitan al sepelio hoy a las 17, cementerio de Capital. Casa de duelo: Patricias Mendocinas 910, San José. Servicio: Boschín Hnos. Villa Nueva. 12|8|F|90777|12|8

✝ **MAUDILIO RODRIGUEZ - Q. E. P. D. - Falleció el 11-VIII-1976. - C.A.S.R. y B.P.** - Sus hermanos políticos: Carlos González, Ricardo Candia; sus sobrinos: Ricardo, Elia Isabel, Carlos, Esther, Daniel, Liliana, Chelo, Pepe, Susana, participan su fallecimiento con profundo dolor e invitan al sepelio de sus restos. 12|8|C|137|12|8

✝ **MAUDILIO RODRIGUEZ - Q. E.P.D. - Falleció el 11-VIII-76.** El Centro Protección Recíproca de Choferes, participa con pesar el fallecimiento de su consocio activo-vitalicio, e invita al sepelio de sus restos. 12|8|F|96889|12|8

✝ **MAUDILIO RODRIGUEZ - Q. E.P.D. - Falleció el 11-VIII-76.** Julio Boscafiori y señora, José Rosselli y señora, Luis Castillo, Sebastián Oltra, José Pérez, Conce Quiroga, Delia Romero, Elena Polenta, Eduardo Amin y señora, Nancy Báez, Patricia López, Alberto Valverde, participan con profundo dolor el fallecimiento del padre de su compañero de trabajo, Miguel, de A.S.A. Supermercado, e invitan acompañar sus restos. 12|8|C|92|12|8

✝ **MARIA VALENTINA RIVERO de ESPINDOLA - Q.E.P.D. - Falleció el 11-VIII-1976 - C.A.S.R. y B.P.** - Su esposo: Manuel Espíndola; sus hijos: José Elbio, Olga Ester y Juan Carlos Espíndola; su hijo político Dante González; sus hermanos: Marta, Ernesto Jorge, Rodolfo y Julio Moreno; sus hermanos políticos Félix González, Argimia Romero y Norma Sosa; sobrinos, primos y demás familiares, participan su fallecimiento e invitan al sepelio de sus restos hoy, a las 18 hs., en el cementerio de Rivadavia. Casa de duelo: calle Lamadrid 1406, Ciudad de Rivadavia. Servicio: Empresa Ferreyra, Rivadavia. 12|8|F|90628|12|8

✝ **MARIA VALENTINA RIVERO de ESPINDOLA - Q.E.P.D. - Falleció el 11-VIII-1976 - C.A.S.R. y B.P.** - Optica Rivadavia participa el fallecimiento de la señora madre de su colaboradora Olga Espíndola, e invita al sepelio de sus restos. 12|8|F|90629|12|8

✝ **MARIA VALENTINA RIVERO de ESPINDOLA - Q.E.P.D. - Falleció el 11-VIII-1976 - C.A.S.R. y B.P.** - José Luis Mansini y señora, participan con profundo pesar el fallecimiento de la señora madre de su compañera de tareas Olga Espíndola, e invitan a acompañar sus restos. 12|8|F|90629|12|8

✝ **ARTURO DIGNO ACIAR - Q.E. P.D. - Falleció el 11-VIII-1976** - Su esposa: Bartola Mallimo; hijos: Arturo Antonio, María Antonia y Miguel Angel; padre: Arturo Aciar; hermanos: Héctor, Berta, Herminia y Ester; hermanos políticos: Lucio Parisi, Néstor Páez, Angel Izquierdo y María Manduca; sobrinos, primos y demás familiares, participan con profundo dolor su fallecimiento e invitan al sepelio de sus restos, a efectuarse hoy a las 17 hs. en el cementerio de Capital. Casa de duelo: Olegario V. Andrade 165, orrego, Guaymallén. Servicio: Cochería Valverde, San Martín 2701, Mendoza. 12|8|F|90780|12|8

✝ **ARTURO DIGNO ACIAR - Q.E. P.D. - Falleció el 11-VIII-1976.** - Su padre: Arturo y sus hermanos: Berta, Héctor, Esther, Herminia, participan con profundo dolor su fallecimiento e invitan al sepelio de sus restos. 12|8|C|106|12|8

✝ **ARTURO DIGNO ACIAR - Q.E. P.D. - Falleció el 11-VIII-76.** - Sus cuñados: Lucio Parisi, Angel Izquierdo, María Manduca y Néstor Páez participan con profundo dolor su fallecimiento e invitan al sepelio de sus restos, hoy a las 17 horas, en el cementerio de la Capital. Casa de duelo: Olegario V. Andrade 165. Dorrego. 12|8|C|107|12|8

✝ **ARTURO DIGNO ACIAR - Q.E. P.D. - Falleció el 11-VIII-1976** - Sus hermanos políticos: Felipe Barbagallo y Francisca Mallimo, sus sobrinos: Antonio Eduardo y Hugo Ramón Barbagallo, participan con profundo dolor su fallecimiento e invitan al sepelio de sus restos. 12|8|F|90781|12|8

✝ **ARTURO DIGNO ACIAR - Q.E. P.D. - Falleció el 11-VIII-1976** - Sus vecinos: Antonio Albesa, Angel F. Lembo, Heriberto Camus, Francisco Mathiot, Roberto A. Mathiot, David Federman, Alberto Notti, Juana Seisdedos, Belek, Rodolfo y Juan C. Nacif y sus respectivas familias, participan con profundo dolor su fallecimiento. 12|8|C|125|12|8

✝ **ARTURO DIGNO ACIAR - Q.E. P.D. - Falleció el 11-VIII-1976** - María Ponzo de Bresso y sus hijos: Ing. Hugo Emilio Zitta y señora, participan con hondo pesar el fallecimiento de su vecino, e invitan al sepelio de sus restos. 12|8|C|140|12|8

✝ **ARTURO DIGNO ACIAR - Q.E. P.D. - Falleció el 11-VIII-76.** - Ricardo Rodríguez y señora participan el fallecimiento de su amigo e invitan al sepelio de sus restos. 12|8|C|117|12|8

✝ **ARTURO DIGNO ACIAR - Q.E. P.D. - Falleció el 11-VIII-76.** - Juan S. Rodríguez participa el fallecimiento de su mejor e inolvidable amigo e invita al sepelio de sus restos. 12|8|C|118|12|8

✝ **ARTURO DIGNO ACIAR - Q.E. P.D. - Falleció el 11-VIII-76.** - Eduardo Canese, Enrique Ferrari Félix Precentese, Ramiro Pérez Duhalde, Fernando Sueta, Mirta Moyano, Norma Yarden, participan el fallecimiento del señor padre del colega y amigo Dr. Arturo A. Aciar e invitan al sepelio de sus restos. 12|8|C|122|12|8

✝ **ARTURO ACIAR - Q.E.P.D. - Falleció el 11-VIII-1976.** - El personal directivo y docente de la Escuela Hogar Nº 16 "Dr. Carlos M. Biedma participa con profundo dolor el fallecimiento del hermano de su querida compañera Herminia Aciar de Páez, e invita al sepelio de sus restos. 12|8|C|88|12|8

✝ **ARTURO DIGNO ACIAR. - Q. E.P.D. - Falleció el 11-VIII-76** Fabricantes de Soda Las Heras S.A., participa con pesar el fallecimiento del hermano de su socio y dilecto amigo Héctor Aciar e invita al sepelio de sus restos. 12|8|C|49|12|8

✝ **ARTURO DIGNO ACIAR. - Q. E.P.D. - Falleció el 11-VIII-76.** Los amigos de sus hijos: Mary, Arturo y Miguel; Emilia, Mónica, Liliana, Nena, José, Tato y Bernardo, participan con profundo dolor su fallecimiento e invitan al sepelio de sus restos. 12|8|C|142|12|8

✝ **ARTURO DIGNO ACIAR. - Q. E.P.D. - Falleció el 11-VIII-76.** La Comisión Directiva de la Unión Vecinal Francisco N. Laprida y vecinos, participan con profundo dolor, el fallecimiento del hijo del fundador y gran colaborador, señor Arturo P. Aciar, e invitan a acompañar sus restos al cementerio de la Capital. 12|8|C|145|12|8

✝ **FELISA SANCHEZ DE LINO. - Q.E.P.D. Falleció el 9-VIII-76.** - Sus deconsolados padres: Humberto Ríos y Elba Rosa Arias de Ríos; sus hermanas: Raquel Gladys, Carinita; hermano político, Luis Alberto Salas; abuelos: Pablo Ríos y Virginia Moyano; tíos, primos, familiares y amigos, participan su fallecimiento e invitan al sepelio de sus restos, hoy a las 10 hs., en cementerio de la Capital. Casa mortuoria: Calle Bahía Blanca Nº 813, Las Heras, Barrio Aeronáutico. 12|8|C|153|12|8

✝ **FELISA SANCHEZ DE LINO. - Q.E.P.D. - Falleció el 11-VIII-1976.** - Sus hermanos: Isabel, Leoncia, Isidora Antonia y Joaquín; sus hermanos políticos: Ida Rodríguez, Elena Gogol, Julio Rodríguez, Francisco Gil y Francisco Arias, participan su fallecimiento e invitan al sepelio de sus restos. 12|8|C|150|12|8

✝ **FELISA SANCHEZ DE LINO. - Q.E.P.D. - Falleció el 11-VIII-1976.** - Sus sobrinos: Bartomeo, Picardo, Gringo, Pedro, Pinocho, María Isabel, Ana María, Nélida, Mary, Mafalda, Dante, Negra, Cocho, Juan Carlos y María, participan su fallecimiento y elevan una plegaria para su descanso eterno. 12|8|C|149|12|8

✝ **FELISA SANCHEZ DE LINO. - Q.E.P.D. - Falleció el 11-VIII-1976** - El Consejo de Administración, el Cuerpo de Asesores de la Cooperativa Rural de Servicios Públicos El Plumerillo Ltda., y señor Salvador Rumeo, participan con profundo pesar el fallecimiento de la señora esposa de su ex presidente y dilecto amigo, Leónidas Lino, e invitan al sepelio de sus restos. 12|8|F|90782|12|8

✝ **FELISA SANCHEZ DE LINO - Q.E.P.D.- Falleció el 10-VIII-76** Flias: Domínguez, Falangone, Paredes, Pita, López, Villalobos, participan con profundo dolor el fallecimiento de la hermana de su querida vecina Antonia e invitan al sepelio de sus restos. 12|8|C|81|12|8

✝ **HUMBERTO MIGUEL RIOS. - Q.E.P.D. Falleció el 9-VIII-76.** - Su desconsolado hermano político, Luis Alberto Salas y esposa Raquel Gladys Ríos de Salas, y Flia. Salas, participan con profundo dolor su fallecimiento e invitan al sepelio de sus restos. 12|8|C|153|12|8

✝ **HUMBERTO MIGUEL RIOS. - Q.E.P.D. - Falleció el 9-VIII-1976.** - Sus abuelos: Pablo Ríos y Virginia Moyano; tíos: Carlos, Miguel, Guillermo, Oscar, Orlando, Ricardo, Dante y Chela; tías: Nely, Elba, Alicia, Luisa e Hilda; participan su fallecimiento e invitan al sepelio de sus restos. 12|8|C|153|12|8

✝ **ROSOLINO CHIODELLI. - Q. E.P.D. - Falleció el 11-VIII-76.-** Su esposa, Ana Pascolo; hijos: Yolanda, Guillermo, Osvaldo y Elsa; hijos políticos: Isidro Mezzabotta, Edita Sáez, Ana Lisanti, Hugo Moyano; hermanas políticas: Angela y Matilde, nietos y demás familiares, participan su fallecimiento e invitan al sepelio de sus restos, hoy, 17.30 hs., al cementerio de Luján. Casa mortuoria: Bernardo Ortiz 1018, Godoy Cruz. Servicio: Casa Flores. 12|8|C|147|154|12|8

✝ **ROSOLINO CHIODELLI. - Q. E.P.D. - Falleció el 11-VIII-76.-** Sus nietos: Ana, Mirian, Sonia, Viviana, Eduardo, Dení y Juan Carlos, participan su fallecimiento e invitan al sepelio de sus restos. 12|8|C|152|12|8

✝ **ROSOLINO CHIODELLI. - Q. E.P.D. - Falleció el 11-VIII-76.-** Marta Alvarez de Sáez y Chiquita Sáez, participan con profundo dolor el fallecimiento de su querido consuegro e invitan al sepelio de sus restos. 12|8|C|146|12|8

✝ **CLEMENTE TORRES. - Q.E. P.D. - Falleció el 11-VIII-1976. - C.A.S.R. y B.P.** - Sus hijos: Roberto, Silvia, Margarita, Petrona y Juan; hijos políticos: Adelina Navarro, Toribio Cabieri, Víctor Cabieri, Juan Bertaño y María del Carmen Reynoso; hermanos, hermanos políticos, nietos, sobrinos y demás familiares, participan su fallecimiento e invitan al sepelio de sus restos al cementerio de Maipú, hoy a las 10 horas. Casa de duelo: Maza s|n, Lunlunta, Finca Ronchi. Servicio: Cochería Timonieri, Calderón y López, Maipú. 12|8|F|90634|12|8

✝ **LAURA MORENO. - Q.E.P. D. - Falleció el 11-VIII-1976.** - Sus desconsolados hermanos: Simón Miguel, Francisco, María, Juana, Josefa, Rosa y Delia Moreno; hermanos políticos: Angélica, Rosa, Juan, Santiago y Hermenegildo, participan su fallecimiento e invitan al sepelio de sus restos, hoy a las 11 horas, al cementerio de Godoy Cruz. Casa de duelo: Boulogne Sur Mer 1463, Godoy Cruz. 12|8|C|153|12|8

✝ **ANGELA PIERINA RAMONDA DE LOPEZ. - Q. E. P. D. - Falleció el 11-VIII-1976.** - Su desconsolado esposo: Emilio López; sus hijos: Liliana y Aldo López, hermanos, hermanos políticos, sobrinos, primos y demás deudos, participan su fallecimiento e invitan al sepelo de sus restos hoy a las 18 horas, al cementerio de Tunuyán. Casa de duelo:: Falucho 280, Tunuyán. 12|8|F|90925|12|8

PARTICIPACIONES

✝

ANTONIO GARCIA VIÑOLO
Q. E. P. D.
Falleció el 10-VIII-76.
C.A.S.R. y B.P.

Su esposa: María de los Angeles Marcos; su hija: Ema Y. García de Malnis; su hijo político: Odino Malnis; sus nietos: Mary, Vivi y Alejandro, participan su fallecimiento y que sus restos fueron inhumados en el día de ayer en el cementerio de Maipú. Servicio Cochería Timonieri, Calderón y López, Maipú. 12|8|F|90636|12|8

✝ **ANTONIO GARCIA VIÑOLO. - Q.E.P.D. Falleció el 10-VIII-76.** Sus sobrinos: José Muñoz, Aracelis M. de Muñoz, Enrique H. Muñoz y Nelly C. de Muñoz, participan con profundo dolor su fallecimiento y que sus restos fueron inhumados en el día de ayer. 12|8|C|46|12|8

✝ **ANTONIO GARCIA VIÑOLO. - Q.E.P.D. Falleció el 10-VIII-76.-** Sus primos y sobrinos: Alfredo Rodríguez Viñolo, Josefa Rodríguez, Alfredo A. Rodríguez, José Rodríguez y Sra., Juan de la Cruz Suárez e Iris Rodríguez de Suárez, participan su

Inauguración del barrio "Arenas II".

Realizó intensa actividad el Gobernador en Santa Rosa

SANTA ROSA. — El gobernador y ministros provinciales visitaron ayer este departamento. Se constituyeron en la Casa Municipal de esta villa, a las 9, el gobernador de la Provincia, brigadier (R.E.) Jorge Sixto Fernández; los ministros de Gobierno y Obras y Servicios Públicos, comodoro Teófilo Ramírez Dolan y coronel Benito Pajariño respectivamente, los subsecretarios de Gobierno y Promoción Social y Vivienda, doctor Raúl Correas y capitán Urbano Jorge Murias; el director de Municipalidades, coronel (R.E.) Fernando Cuartara; director de la Dirección de Obras y Servicios Sanitarios, ingeniero Ernesto Pascualich, y en representación de la Dirección de Energía, el contador Alberto Piacentini, quienes en varias dependencias municipales atendieron las inquietudes de instituciones del medio.

Las autoridades fueron recibidas por el intendente municipal, señor Diego García; funcionarios locales y vecinos, tras lo cual se concedieron diversas audiencias.

Por la Cámara Agropecuaria, Industrial y Comercial, y la Cooperativa Alto Verde, el doctor Santiago Luis Mayorga entrevistó al gobernador de la Provincia, a quien planteó la solución de los siguientes problemas: apertura de la calle Catalán y construcción de un puente sobre el canal Santa Rosa en la villa cabecera; la construcción de la sede para la sucursal del Banco de Previsión Social local en el terreno donado por la cooperativa mencionada, sobre ruta 7 de la villa cabecera, solicitando formalmente la escrituración del terreno; la terminación del segundo tramo del canal marginal del río Tunuyán; la terminación del camino Las Catitas - Monte Comán; la consideración de las tarifas eléctricas para riego agrícola, y, sobre impuestos a las actividades lucrativas, se pidió la exención total en el departamento Santa Rosa.

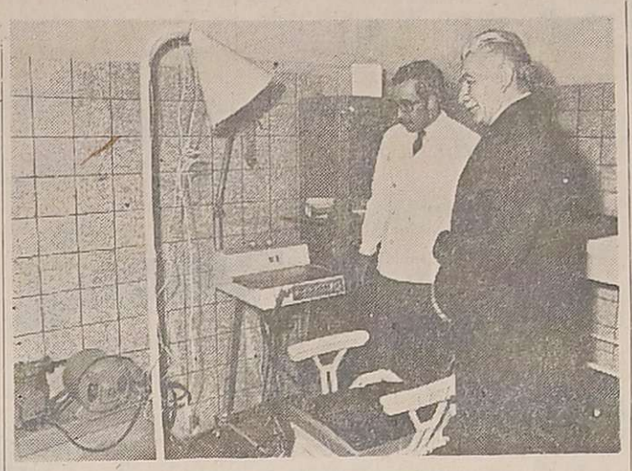

Visita al Centro de Salud.

Miembros de la Cooperativa Colonia Balde de Piedra, encabezados por el señor Jorge Benedettis, solicitaron al gobernador la consolidación del camino de acceso a la referida colonia, distante 22 kilómetros al norte de esta villa cabecera, único acceso desde un centro poblado a la colonia aludida. En la oportunidad, el señor Benedettis formalizó ante el gobernador la donación de un terreno y el edificio ya construido necesario para el funcionamiento de una escuela primaria.

La Unión Vecinal La Dormida solicitó trabajos de defensas aluvionales en el cementerio local, y desvío del canal California para permitir el ensanchamiento de la calle Hipólito Yrigoyen; sobre esto, pidió, la construcción de un amplio acceso desde la ruta Panamericana a la villa de La Dormida.

Colonos de Las Trincheras peticionaron el servicio de energía eléctrica para colonos propietarios de 16 lotes y sus familias.

La Unión Vecinal Villa Santa Rosa solicitó la conclusión de la construcción del establecimiento secundario; construcción de un puente sobre el canal Santa Rosa para la habilitación de la calle Catalán, y, finalmente, la construcción también de un acceso desde la ruta Panamericana a la villa de Santa Rosa.

La Unión Vecinal 12 de Octubre y El Ramblón solicitaron la continuidad del servicio médico asistencial en el medio, como así también la construcción de la Sala de Primeros Auxilios.

La Unión Vecinal de Las Catitas peticionó la construcción de una nueva planta de agua potable para el distrito ante la precariedad de la existente; el alumbrado público para el barrio La Costanera y el ensanche de la calle Guiñazú para habitarla como acceso a esa villa.

Visita a los distritos

Terminadas estas audiencias, las autoridades realizaron una rápida visita a los distritos del departamento. En Las Catitas visitaron la subestación de rebaje ya habilitada, y también la actual planta de agua potable y el alumbrado público que está en construcción.

En La Dormida, asimismo, realizaron una inspección a las obras del tendido del nuevo alumbrado público, tras lo cual se trasladaron hasta Los Parrales Mendocinos donde se construye una moderna y amplia estación transformadora por parte de la Dirección Provincial de Energía. Asimismo verificaron los trabajos necesarios para el desvío del canal California, que permita el ensanchamiento de la calle Hipólito Yrigoyen para transformarla en acceso a la villa de La Dormida.

Finalmente en la villa cabecera realizaron una visita de inspección al Centro de Salud Nº 72.

Las autoridades se trasladaron hasta el barrio Arenas, en las adyacencias de la villa cabecera, donde se procedió a la entrega de 20 nuevas casas a sus adjudicatarios, cuyos detalles damos aparte.

"Necesidades imperiosas"

Finalizado este acto, fue servido un almuerzo en salones de la casa municipal, en agasajo de las autoridades visitantes e invitados especiales. A requerimiento periodístico, el gobernador se refirió a la impresión recibida de su visita a los departamento de La Paz y Santa Rosa, señalando al respecto que "hemos vivido una experiencia positiva en ambos departamentos, al iniciar esta primera visita al interior de la provincia, y no es por casualidad que hemos iniciado esta gira por pueblos como éstos donde existen necesidades imperiosas y reales". Destacó, además, "la satisfacción por encontrar un gran optimismo, especialmente en la actividad privada, por la que pienso realizar esfuerzos para que logre sus fines".

Alentó a "crear en el país, en la gente y en la realización de dejar un país mejor. Ruego que sigan con empeño y perseverancia por encontrar la solución a los problemas de diversa índole que deben enfrentar. Brindo finalmente por la felicidad y la paz de estos pueblos".

Terminados estos actos, las autoridades retornaron a la ciudad capital.

Fue inaugurado el barrio "Arenas II"

La política en materia de vivienda

Desde el Centro Asistencial Nº 72 "Santa Rosa", el gobernador de la provincia y su comitiva se dirigieron a pie hasta el barrio "Arenas II".

En ese barrio el gobernador, brigadier mayor Jorge Sixto Fernández, cortó la cinta inaugural y luego el cura párroco, padre Tulio Pusterla, bendijo las viviendas, que después fueron visitadas por las autoridades provinciales presentes.

En una de las casas se reunieron las autoridades y los adjudicatarios que recibieron las llaves. En la oportunidad hizo uso de la palabra el capitán Murias, quien dijo: "Al asistir a la inauguración del barrio Arenas II, cabe al Estado provincial el replanteo y la necesidad de respuesta a interrogantes que con urgencia se deberán definir en materia de política de vivienda".

"No cabe duda que a la fecha es uno de los problemas más acuciantes de la República. El déficit de arrastre a través de años, el crecimiento vegetativo de la población y las migraciones internas desde las áreas rurales a las urbanizadas, aumentan las necesidades día a día".

"El panorama provincial presenta un cuadro de total deterioro en la materia, sobre el cual el gobierno instrumentará una política basada en las reales capacidades del Estado como ente financiador, las posibilidades económicas de los grupos sociales y el grado de urgencia que cada caso requiera a fin de determinar a corto plazo las prioridades correspondientes".

"La adaptación de los futuros planes a las posibilidades reales de ejecución, junto a la exigencia de coparticipación equitativa entre el Estado y la comunidad serán elementos básicos determinantes en la colaboración de planes".

"La aplicación de la Ley de Alquileres en el ámbito nacional, surgida con motivo de la imperiosa necesidad de restituir el derecho a la propiedad, creó en esta primera fase de aplicación nuevas demandas de unidades habitacionales, pero a su vez y como consecuencia de lo anunciado, provocará una reactivación del proceso de construcción a nivel privado, que aliviará el esfuerzo del Estado en la materia".

"Al respecto, el Estado provincial a través de su elemento técnico, el I.P.V., propiciará el desarrollo y aplicación de nuevas técnicas de construcción, como asimismo el máximo aprovechamiento de los recursos de la región por parte de las empresas constructoras, a fin de lograr el abaratamiento de costos necesarios para obtener el reintegro de los fondos por parte del Estado, a un valor justo y actualizado, y sobre el cual no quepan especulaciones políticas. Acortar los plazos de construcción y con ello lograr un ritmo que se ajuste a los tiempos modernos. Lograr, como consecuencia, un aumento cuantitativo en el proceso de construcción hasta conseguir la armonía conveniente entre los parámetros: tiempo-cantidad-costos".

Gracias
Espíritu Santo
POR EL FAVOR RECIBIDO
E. F.
2|3|F|96882|12|8

¡Gracias!
Espíritu Santo
POR LA GRACIA RECIBIDA
Z. G. de M.
12|8|C|944|12|8

EVARISTO UBALDE

Q. E. P. D.

FALLECIO EL 12-VII-1976

Sus hijos, hijos políticos, nietos y demás familiares, agradecen sinceramente a amigos, vecinos, entidades, cooperativas, comerciales, que hicieron llegar sus condolencias, participaron, asistieron al velatorio, enviaron ofrendas florales, coronas de caridad y acompañaron sus restos hasta el cementerio de la capital. También agradecen especialmente a los médicos Dres. Ignacio J. Romeo y Francisco A. Femenía, sus esmeradas y afables atenciones durante el transcurso de su enfermedad.

12|8|C|894|12|8

Marcelo Leonidas Espeche Carubin

Q.E.P.D. - Falleció el 13-VII-1976.

Sus padres, hermanos, abuela, tíos y primos agradecen íntimamente a todos aquellos de una u otra manera estuvieron a su lado en esa hora de dolor infinito e invitan a las misas que se oficiarán el día 13, por el eterno descanso de su alma en la Compañía de Jesús, a las 12 hs., y en Nuestra Señora de los Dolores, Granaderos 1643, a las 20 hs. Favor que siempre agradecerán.

12|8|C|129|12|8

Zona Este

San Martín

Reunión regional de clubes Leo

SAN MARTIN. — Organizado por el Club Le "El Trébol", de San Martín se realizó una reunión interegional de entidades juveniles Leos pertenecientes a los clubes de Palmira, Godoy Cruz y Maipú. El acto contó con la presencia del vicegobernador de la región "F" señor Alberto Luna, del ex-gobernador e integrante del comité honorario de la gobernación del distrito "01", doctor Carlos Fernández Almeida y del jefe de la zona de la Región "F", doctor Carlos Negri. Luego de conceptos de bienvenida que pronunció el doctor Carlos Negri, dictó una conferencia sobre el tema "Las convenciones internacionales de los clubes de Leones", el Dr. Carlos Fernández Almeida quien se refirió a este tipo de reuniones de carácter mundial, que se realizan anualmente y a la que concurren miles de directivos y asociados leonísticos de 30.000 clubes pertenecientes a más de 123 países de diferentes credos y razas con el solo afán de estrechar vínculos de fraterna amistad y consolidar los principios del leonismo.

Posteriormente el vice - gobernador de la Región "F", señor Luna, expresó un saludo en nombre del gobernador del distrito "01", señor Fernando Lara Maldonado, instando a los jóvenes Leos a proseguir luchando por los ideales de la organización mundial de servicio.

Finalmente el asesor de clubes Leos y de intercambio juvenil, señor Juan Stella, quien habló para referirse a la participación de la juventud en el momento actual, identificada con los postulados del leonismo y su responsabilidad como futuros líderes de la comunidad.

Se reunirán viñateros independientes

SAN MARTIN. — La Asociación de Viñateros Independientes de Mendoza informó que hoy, a las 20, se realizará una reunión informativa en Alvear 82, San Martín. Se ha invitado a los productores asociados o no a la entidad.

Entidades de bien público

Rotary Club. PALMIRA. — Hoy, a las 21, realizará su habitual reunión cena esta entidad. Como invitado especial asistirá el señor Juan Ramón Acevedo, gerente de la sucursal Palmira del Banco de Mendoza, con motivo de haber cumplido esa sucursal 25 años de actuación en el medio.

Notas sociales

Compromiso. — SAN MARTIN. — Con motivo del compromiso matrimonial de la señorita Zulma Lilia Suárez con el señor Carlos Moisés Segura, se ofició una misa en la Iglesia San Pío X de San Martín.

San Luis

Asume hoy el ministro de Economía

SAN LUIS.— Hoy, a las 12, asumirá el nuevo titular de la cartera de Economía de la Provincia, Ing. Néstor Eduardo Silva, quien ha desempeñado importantes cargos en el Consejo Federal de Inversiones.

Autoridades del Club de Leones local

SAN LUIS. — Se informó sobre la constitución de la comisión directiva del Club de Leones local, que regirá los destinos de la institución hasta el año entrante.

Distribución de cargos

La integran los señores Fernando Navarro, presidente; Cándido Ramón Sanz, pas presidente; Pedro Benoza, vicepresidente primero; Carlos Anzulovich, vicepresidente segundo; Luis Baca Contestín; vicepresidente tercero; Antonio Rodríguez, secretario; Ricardo Artola, prosecretario; Raúl Becardi, tesorero; Norberto Ferretti, protesorero; Enrique López, domador; Carlos Willy Pegels, tuercerrabos; vocales: Julio Luco, Natalio Fontana, Carmelo Saad, Carlos Dubos, Arturo Petrolini, Isidro Piquillén, Antonio Majul, Luis Quintas, Néstor Medrano y Juan Tomás Funes.

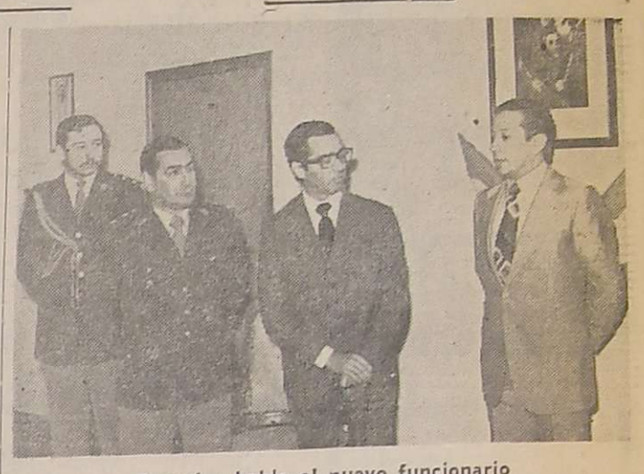

Derecha, habla el nuevo funcionario

Asumió el presidente de la Dirección de Vialidad

SAN LUIS. — En el curso de una ceremonia llevada a cabo en las instalaciones de la Dirección General de Vialidad, fue puesto en funciones el presidente de esa repartición, ingeniero Pedro Mario Maldonado.

El acto fue presidido por el ministro de Obras y Servicios Públicos, arquitecto José María García y contó con la presencia del jefe del GADA 141, teniente coronel Juan Carlos Moreno; los subsecretarios de Servicios Públicos, ingeniero Jorge Sturino, y de Obras Públicas, ingeniero civil Delfor Elorza; jefes de Departamentos y Secciones, personal de Vialidad, como así también familiares del nuevo funcionario.

El acto

Luego de la lectura del decreto que lleva el número 1023, por el cual se designa al ingeniero Maldonado como presidente de la Dirección General de Vialidad, con retención del cargo de asesor del Ministerio de Obras y Servicios Públicos, el ministro García lo puso en posesión de las funciones.

Para agradecer el nombramiento y la confianza puesta de manifiesto en su persona por parte del Poder Ejecutivo, el ingeniero Maldonado manifestó que "como integrante de las Fuerzas Armadas y como ciudadano completamente compenetrado del Proceso de Reorganización Nacional, invocaba la protección de Dios, fuente de toda razón y justicia, para comprometer su capacidad de crear y conservar la infraestructura que hacen al desarrollo de la Provincia". Terminado el acto, fue saludado por las autoridades presentes.

VENDER o COMPRAR
MUEBLES, ARTEFACTOS ELECTRODOMESTICOS ?
Resultados 100x100 POSITIVOS
con AVISOS CLASIFICADOS
LOS ANDES MATUTINO
EL ANDINO VESPERTINO
(TARIFA COMBINADA)
MAS ECONOMICOS MUY EFECTIVOS
PRUEBE...

Valle de Uco

San Carlos

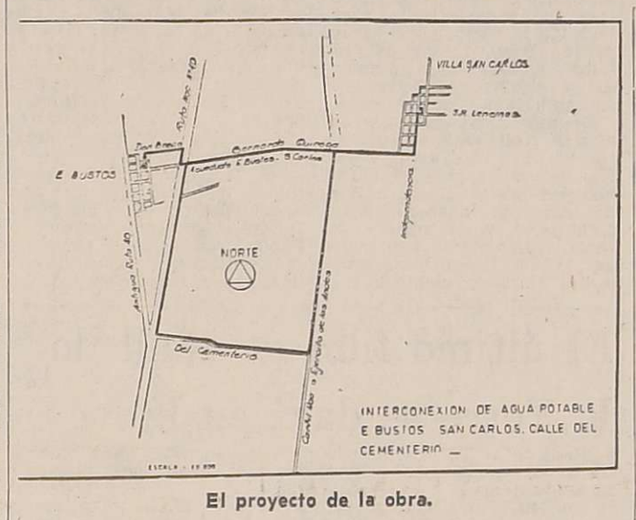

El proyecto de la obra.

Será resuelto el problema del agua

SAN CARLOS — La Dirección de Obras y Servicios Sanitarios informó sobre los planes de obras a realizar en el departamento para resolver el problema de abastecimiento de agua potable, que debido a la obsolencia del sistema actual resulta insuficiente durante la época estival.

Se ha proyectado interconectar los sistemas de Eugenio Bustos y el de la Villa cabecera para abastecer a ésta desde la fuente de provisión de Eugenio Bustos, la cual cuenta con capacidad suficiente para duplicar el número actual de usuarios y será reforzada con una perforación que además de cumplir la función de refuerzo actuará como fuente de reserva brindando el máximo de seguridad en la continuidad del servicio.

La interconexión se efectuará mediante un acueducto de 100 milímetros de diámetro y una longitud aproximada de 3 kilómetros en su mayor parte a lo largo de la calle Quiroga. En cuanto al plazo de ejecución se calcula en 45 días.

Además de las ventajas enunciadas es necesario destacar que la centralización del servicio permitirá una mejor atención con costos más bajos.

Recientemente la Dirección de Obras y Servicios Sanitarios ha contruido la red de abastecimiento de agua potable al barrio Los Robles, de Eugenio Bustos (calle del cementerio) y se prevé para 1977 la conexión entre este último y el que se construirá a lo largo de la calle Quiroga.

Las obras favorecerán el desarrollo urbano de todo el sector comprendido entre ambos núcleos poblados, lo cual constituye un principio de ordenamiento urbanístico con ahorro de esfuerzos en infraestructura.

Tunuyán

Se inician hoy los actos de la Semana Sanmartiniana

TUNUYAN. — Comenzarán hoy los actos preparados por la Municipalidad local en recordación del Libertador, con motivo de celebrarse el día 17 el 126º aniversario de su fallecimiento.

A las 12.30, en la Compañía de Telecomunicaciones 141 de Campo Los Andes, se realizará un almuerzo a la criolla en cuyo transcurso se hará entrega de los premios correspondientes al Torneo Deportivo Intercolegial "Cuerpo de Ejército III". A las 18.30 y con los auspicios y organización del Centro Cultural del Magisterio Nacional "Clotilde Guillén de Rezzano" se ofrecerá en el local del Colegio "Del Niño Jesús", una conferencia ilustrada sobre el tema "Por las sendas del Libertador". Disertará en la ocasión el miembro de número de la Junta de Estudios Históricos de la Provincia profesor Julio Olmos Zárate.

El viernes, a las 19, habrá una exposición de documentos históricos originales relacionados con el Padre de la Patria en el local de la Municipalidad. Auspicia el Archivo Histórico de Mendoza; a las 20.30 en la escuela Nº 362 "Antonio Torres" audiovisual a cargo de miembros de la entidad nombrada, sobre "Evocación Sanmartiniana".

Los actos proseguirán el lunes 16 con una velada patriótica en homenaje al Gran Capitán a realizarse en el cine Avenida, a partir de las 21. Habrá un recital a cargo del coro "Los Niños Cantores de Valle de Uco" que dirige la profesora Egidia Gracia Lo Giudice y la actuación de conjuntos de bailes folklóricos dependientes de la Escuela Infantil Municipal de Danzas de San Carlos, que dirige el profesor Plácido Lucero.

Actos centrales

Los actos centrales en recordación del general San Martín se realizarán el día 17, a partir de las 11. A esa hora se impondrá el nombre de "Granaderos a Caballo" a la escuela Nº 368 de la localidad de Agua Amarga. A partir de las 14.30 los actos se centralizarán en las adyacencias del monumento "Retorno a la Patria" erigido en el Manzano Histórico.

El programa es éste: recepción de autoridades en el local de la escuela "Manuel de Olazábal"; concentración de delegaciones escolares e Himno Nacional. A las 15, coincidiendo con la hora del día en que hace 126 años falleciera el Gran Capitán, habrá un toque de silencio. Hablará luego el secretario general de la Municipalidad local, señor Héctor Jorge Morales y desfilarán efectivos de la Compañía de Telecomunicaciones 141 de Campo Los Andes y una sección del Escuadrón 28 de Gendarmería Nacional. Los actos finalizarán a las 18, con la ceremonia de arriar la bandera.

Secretario municipal

TUNUYAN. — Informó la Municipalidad que por decreto Nº 82/76 ha sido designado en el cargo de secretario general, el señor Héctor Jorge Morales Parejas. El nuevo funcionario asumió sus funciones durante el curso de un acto cumplido en dependencias de la Comuna, que fue presidido por el intendente señor Pedro Vidal y al que asistieron el personal administrativo e invitados. En la ocasion habló el contador señor Salomón Escandar, para ofrecerle la colaboración del resto del personal.

Para Comprar Barato..!
Sanitarios GRIMA
Ofertas Especiales

CALEFON 14 lts. gas natural	$	19.500
ESTUFA a Cuarzo de lujo	$	3.300
JUEGO DE BAÑO, loza blanca. Compuesto de inodoro, bidet y lavatorio	$	4.800
CAMPANA de Lujo, frente acero, con luz y extractor	$	9.500
BOTIQUIN 3 cuerpos, de fórmica - lujo	$	4.900
COCINA 3 quemadores y parrilla	$	9.500
BOTIQUIN 1 Cuerpo	$	950
ESTAÑO 33% "Solis", el kilo	$	1.200
PLOMO El kilo	$	150
RUBEROID Nº 15	$	850
JUEGO LOZA De color, 1ª calidad	$	9.000

AMOBLAMIENTOS PARA COCINA
AZULEJOS "SAN LORENZO" - LOZA Y ACCESORIOS "FERRUM" Y TODA LA LINEA DE MATERIALES PARA LA CONSTRUCCION
EXPOSICION - VENTAS
Urquiza y Montecaseros. T. 253842 y 251206
10|8|F|31|8|A.

L.I.M.C.E.C.
LIGA MENDOCINA DE LUCHA CONTRA EL CANCER
El Cáncer es curable, consulte a tiempo
INSTITUTO DE ONCOLOGIA
MONTECASEROS 1020, Cdad. Tel. 44591

San Juan

Se dio comienzo a un certamen intercolegial

SAN JUAN. — Con participación de 31 colegios secundarios se inició el Certamen Intercolegial organizado por el regimiento 22 de Infantería de Montaña. El acto de apertura de las competencias se desarrolló en un marco festivo, con participación del jefe de la guarnición militar, coronel Juan Bautista Menvielle; el ministro de Gobierno, capitán de navío Jorge Raúl Ruedi y el inspector regional de Educación Física, profesor Hernán Poblete Varas.

También estuvieron presentes el secretario general de la Gobernación, capitán de corbeta auditor Raúl Ernesto Tronge y el subjefe del regimiento 22, teniente coronel Adolfo Díaz Quiroga. Izada la bandera, la banda de música del regimiento hizo oir el Himno Nacional, entonado por los circunstantes.

El coronel Menvielle se dirigió a los jóvenes expresándoles su deseo de que "este campo de deportes tenga como coronación del esfuerzo, alcanzar la meta del triunfo, reunir todos los valores morales y físicos que conforman a un deportista y, por sobre todas las cosas, que, al impulsar sus músculos eleven hacia Dios el espíritu argentino que cobija nuestra bandera".

Las competencias tienen como finalidad promover el acercamiento de la juventud argentina hacia las fuerzas armadas. En una parte de la ceremonia, un soldado, llevando en sus manos la antorcha que simboliza las prácticas deportivas, en el centro del campo la entregó a un estudiante, el joven Alejandro Ayala, campeón sanjuanino de 400 y 1.500 metros, que concurre a la Escuela Normal San Martín. La llama votiva fue encendida por el citado estudiante en un óvulo especial.

San Juan. cuantiosas pérdidas en un incendio en fábrica de aviones

SAN JUAN.— Un incendio de proporciones, cuyas causas se desconocen, destruyó en la madrugada de ayer valioso material de la fábrica de aviones Chincul, ubicada en calle Mendoza, en la localidad de Rawson.

Como consecuencia del hecho resultó destruido totalmente el departamento de electrónica, donde quedó inutilizado material de aeronavegación de alto costo y elementos de tapicería muy inflamables.

El material destruido se destinaba al abastecimiento de empresas particulares y consistía, entre otros, en equipos BHF, AAVF, HF, etc. Se trata de productos de alta precisión producidos por la firma Chincul S.A., con licencia de Narco Avic, de los Estados Unidos, con autorización del Consejo de la Industria Aeronáutica dependiente del Comando en Jefe de las Fuerzas Armadas.

Los daños fueron extraoficialmente estimados en 500.000 dólares. Se investiga el origen del grave hecho.

Notas sociales

Cumpleaños. — LA DORMIDA, (Santa Rosa). — Mañana, en la residencia de sus padres será agasajada en su cumpleaños la señoria Eve Nancy Moral Ríos.

Programa de radio y TV

Ofrecemos a continuación los programas de acuerdo con el detalle que nos han suministrado las respectivas teleemisoras.

Canal 7 - Mendoza

12.15 Chart de ajuste con música selecta.
12.25 Apertura y santoral.
12.30 El show de la Pantera Rosa.
13.00 Servicio Meteorológico.
13.05 La mujer, con Blackie.
14.30 Buenas tardes, mucho gusto con Annamaría
16.00 El amor tiene cara de mujer.
17.00 El show de los tres chiflados
18.00 Festival.
19.00 El mundo de Calculín.
20.00 Crónica de un gran amor.
21.00 Noticiero 7.
22.00 Cosmos 1999.
23.00 Testimonios para guardar. hoy: ¿Cómo nacemos?
23.30 Los novatos.
0.30 Palabras para recordar. Secret. Medios Comunic.

Canal 9 - Mendoza

12.30 Noticiero en directo.
13.30 Almorzando con Mirtha Legrand.
15.00 Tiempo de vivir.
16.00 Dante.
16.30 Ventana a la vida.
17.00 Te veo veo.
17.30 Dibujos animados.
18.00 Montura negra.
18.30 Trampa de otoño.
19.00 Los detectives.
20.00 Premier estelar.
21.00 Noticiero nueve.
22.15 Hupomorpo.
23.30 Tiempo nuevo, con Bernardo Neustadt.

LRA 6 y LRA 34 Radio Nacional - Mendoza

6.00 Informativo
6.05 Por los senderos de la patria
6.30 Efemérides argentinas
6.35 Por los senderos de la patria
7.00 El Santo Rosario
7.10 Música para el amanecer
7.30 Informativo (LRA Buenos Aires)
7.45 Cancionero típico
8.00 Notas y música para usted
9.00 Informativo
9.05 Variedades musicales
9.30 Boletín cultural
9.35 Variedades musicales
10.00 Informativo
10.05 El mundo de la ciencia
10.20 Estampa ciudadana
10.30 Pasaporte a la música
11.00 Informativo
11.05 Danzas y cantares nativos
11.30 El cofre de las melodías
12.00 Informativo
12.05 Concierto de mediodía
13.00 Informativo (LRA Buenos Aires)
13.15 Joyas de la música
13.30 Boletín gobierno de Mendoza (cadena)
13.35 Folklore en Nacional
14.00 Informativo
14.05 De nuestra discoteca
14.30 Temas de películas
15.00 Informativo
15.05 Selección típica
15.30 Música de Holanda
15.45 Jazz
16.00 Informativo
16.05 El libro leído para usted
16.20 Danzas argentinas
16.30 Reflexiones
16.35 Música de América
17.00 Informativo (LRA Buenos Aires).
17.15 Concierto de la tarde
18.00 Informativo
18.05 Tango y folklore
18.30 Boletín cultural
18.35 Ruta musical
19.00 Informativo
19.05 Efemérides musical
19.30 Orquestas de melodías
20.00 Informativo
20.05 Solistas argentinos
20.30 Escuela Superior de Música (UNC)
21.00 Informativo (LRA Buenos Aires)
21.15 Panorama (USIS)
21.45 Grandes orquestas
22.00 Informativo
22.05 Solistas (UNC)
23.00 Informativo
23.05 Simplemente... para recordar
23.45 Informativo
24.00 a 6.00 Desde Mendoza... junto a usted.

CAPACITESE RAPIDAMENTE
APRENDA UN OFICIO
TALLER ESCUELA
CURSOS PRACTICOS
• Máquinas y Herramientas
• Torneria. Soldadura
• Electricidad del Automóvil
• Mecánica Automotor
• Carpinteria
• Matemática y Gramática Aplicada a la Industria.
• AMBOS SEXOS
• TURNOS: MATUTINOS VESPERTINO y NOCTURNO
SIN LIMITE DE EDAD
ENSEÑANZA POR GRUPOS LIMITADOS
EAG
FUNDACION E. A. G.
ASOCIACION CIVIL SIN FINES DE LUCRO PERSONERIA JURIDICA DESDE 1959
LAMADRID 999 - DORREGO - Gllés.

Sigue "Naves misteriosas" en el Selectro

Hoy entrará en segunda semana el programa del cine Selectro, integrado por "Naves misteriosas" y "La máquina del tiempo", del ciclo de cine que organiza el Círculo de Amigos de la Ciencia - Ficción. Además se exhiben dos cortometrajes del Servicio Cultural e Informativo de los Estados Unidos, sobre la conquista del espacio.

"Naves misteriosas" es una producción de Douglas Trumbull, quien adquirió notoriedad por tener a su cargo los efectos especiales de "2001, Odisea del espacio", la gran realización de Stanley Kubrick. El argumento gira en torno de las alternativas que se viven cuando los últimos bosques (conservados en naves orbitales) deben ser destruidos, con el fin de afectar esos aparatos al comercio. Un joven botánico se resiste, pero quizá ya es demasiado tarde, porque los hombres han perdido su capacidad de amar las bellezas naturales.

"La máquina del tiempo" es una realización ya casi histórica en este género, basada en la obra homónima de H. G. Wells.

Las funciones se llevan a cabo todo los días a partir de las 20.30, excepto el domingo, que es continuado desde las 16.30. El programa es para toda la familia.

El taller de la SADE reinició sus actividades

Después del receso de invierno, se reiniciaron las actividades en el taller literario de la Sociedad Argentina de Escritores, filial Mendoza, en el local de los Hermanos Maristas, los viernes, a partir de las 18.30.

En esta nueva etapa, a las habituales tareas sobre poesía formal, poesía informal y prosa, se han agregado clases de alocución y recitación a cargo de la profesora Marta Gallardo Bastías, que serán dictadas en ese lugar y horario y estarán destinadas, exclusivamente, a los talleristas.

A partir de setiembre, en el habitual espacio radial de la S.A.D.E., se difundirán trabajos pertenecientes a los talleristas.

FOTOS CARNET
RETRATOS - CREDITOS
FOTO ALADINO
San Juan 1392 - Tel. 218285
27|5|F|Pte.|A

MAÑANA VIERNES
EL MESON DE LA CAZUELA
EXCLUSIVOS!!
LOS CANTORES DEL ALBA
Y GRAN SHOW con:
LOS ALIMEÑOS - MARIANO MORENO - HNOS. OLGUIN
ERNESTO AGÜERO - NICOLAI
MENU A LA CARTA
RESERVAS. TEL. 258437 - G. CRUZ 370

FOTO CARNET
$ 10.000 (Pesos Ley 18188 $ 100)
FOTO LUZ CAMARA — 9 DE JULIO 1592 — Esquina GENERAL PAZ
12|8|C|67|12|8

Ciclo de cine de
CIENCIA - FICCION
SEGUNDA SEMANA

Sólo un bosque se ha salvado de la destrucción de nuestra ecología. Está en el espacio y se ordena su eliminación.
Naves Misteriosas
¿Es posible el viaje por el tiempo? ¿Cuál es el futuro del hombre?
La Máquina del Tiempo
Jueves a martes, a las 20.30. Domingo continuado desde las 16.30
PROGRAMA APTO PARA TODO PUBLICO
Entrada $100 Niños $50
Cine Selectro
Próximos programas:
Del 19 al 24 de agosto: "Zardoz"
Del 26 al 31 de agosto: "Barbarella" y "Matadero 5"

Robert De Niro

"El padrino 2a. parte" en el Luxor

El Luxor ofrece en su sala la reposición "El padrino II parte", un film de Francis Ford Coppola que cuenta con un reparto encabezado por Al Pacino, Diane Keaton, Robert Duvall, John Cazale, Talia Shire y Morgana King.

Todo el clan Coppola participó en "El Padrino 2ª parte", producida y dirigida por Francis Ford Coppola, quien escribió el guión en colaboración con Mario Puzo, igual que para "El Padrino". Entre las estrellas del elenco está Talia Shire, hermana de Francis en la vida real, quien caracteriza a la errante Connie Corleone. Su padre, Carmine Coppola, un consumado músico que tocó con Toscanini, proporcionó importantes interludios musicales. Y actuando como extras durante la filmación estuvieron la madre de Francis, su esposa Eleanor y sus tres hijos, Gian Carlo, Román y Sofía Carmina.

Educación artística

Inscripción en un coro. — El Instituto Cuyano de Cultura Alemana tiene abierta la inscripción para formar parte de su coro. Los interesados deben dirigirse a la sede de la entidad, Lavalle 471, ciudad, los días hábiles de 9 a 12 y de 17 a 20.

Concurso para compositores de música

El Fondo Nacional de las Artes llamó a concurso, a los compositores argentinos y extranjeros con no menos de cinco años de residencia en el país, para optar a los premios "Juan Carlos Paz" (para compositores menores de 40 años) y "Luis Gianneo" (para compositores mayores de 40 años).

En ambas categorías se premiarán obras correspondientes a los siguientes géneros: obras sinfónicas con o sin solista; obras de cámara para conjuntos cuya formación puede oscilar entre cuatro y doce instrumentos; obras para instrumentos solistas; obras para voz, con o sin acompañamiento y obras corales, con o sin acompañamiento instrumental.

Las obras deben ser inéditas y presentadas con seudónimo.

El jurado estará integrado por un representante de la Asociación Argentina de Compositores, un representante de la Agrupación Nueva Música, y dos del Fondo Nacional de las Artes.

El concurso permanecerá abierto hasta el 31 de agosto.

Para ampliación de informes y recepción de obras, los interesados deberán dirigirse a la sede de ese organismo, Alsina 673, Capital Federal.

Música del barroco en Radio Nacional

La Escuela Superior de Música de la Universidad Nacional de Cuyo ofrecerá hoy, a las 22.05, en Radio Nacional Mendoza, Avenida Emilio Civit 460, un recital de música del barroco. Serán sus intérpretes Antonieta Sacchi de Ceriotto en clave, y Roberto Sessa y Fanny Muñoz de Bravin en flautas. El programa estará compuesto por obras de Sammartini y Rameau.

El público tendrá libre acceso al auditorio.

Agradecen en Brasil la labor cultural de Nina Verchinina

Nina Verchinina, que formó el cuerpo de ballet de la Universidad Nacional de Cuyo en 1950 y al dejarse sin efecto se fue de la Argentina, ha sido este año galardonada por el gobierno del Brasil. La artista, que dejó muchos alumnos, entre ellos a María Teresa Carrizo, que volvió a formar el ballet universitario que hoy enorgullece a los mendocinos, recibió una plaqueta y un pergamino en Río de Janeiro "como gratitud y reconocimiento por el aporte cultural recibido por los cariocas". El acto fue televisado.

Nina Verchinina nació en Rusia. Salió de ese país cuando tenía pocos meses de edad y vivió con sus padres en China, para radicarse luego en la capital de Francia. De niña ingresó en la Escuela de Preobrajenska; fue acogida por Branislava Nijinska entre centenares de bailarinas, para la formación de la Compañía de Ida Rubinstein. Por último fue contratada por el coronel W. de Basil, director de los ballets rusos, donde llegó a estrella en poco tiempo. Su consagración se verificó en ocasión de los ballets "sinfónicos" producidos por Massine en Londres, donde fue calificada de bailarina sinfónica sin igual: "Los Presagios", "Choreartium", "Sinfonía Fantástica".

Dejó varias veces el "original ballet ruso" para perfeccionar su arte. Trabajó con los mejores maestros de ballet y actuó con los más prominentes bailarines. Estudió música, pintura, escultura, escenografía, arte escénico, etc. Su primera obra coreográfica fue "Quest" estrenada en Nueva York, para el "original ballet ruso", y desde esa época ha creado diversas obras; muchas de ellas forman parte del repertorio internacional de los ballet rusos.

Fue coreógrafa, estrella y directora de los cuerpos de ballet del teatro Opera de San Francisco, Cuba; teatro Municipal de Río de Janeiro, volviendo periódicamente al "original ballet ruso" para realizar obras nuevas y bailar, reclamada por la prensa, el público y los empresarios. En 1949, como coreógrafa nuevamente al frente del "original ballet ruso", presentó en España "Vals triste" y "Suite coreográfica" que alcanzaron gran éxito, mientras que como estrella, encabezando la compañía del coronel de Basil, recibía del público y de los críticos los aplausos y elogios que merecieron sus actuaciones excepcionales.

Después hizo una extensa gira de recitales, coronando así sus actividades artísticas en España, con la presentación de números sueltos. Llegó a Buenos Aires en mayo de 1950 y creó para una compañía, diversas coreografías y números de "divertissements". Entre otras "Narcisse" sobre música

La bailarina rusa que formó el cuerpo de ballet de la UNC

de Ravel, cuyo éxito en el teatro Odeón de Buenos Aires fue reconocido por toda la prensa y "Jeux Amoureux" sobre música de Schubert.

En octubre, la Universidad Nacional de Cuyo le ofrece organizar el "Instituto de Arte Coreográfico" y proceder a la formación de un cuerpo de ballet.

Presentó, pocos meses después, su primer espectáculo con los ballets "Vals triste", "Alegre juventud", "Danza del fuego" y "Redención". El mismo año ofreció el primer espectáculo de la Escuela de Ballet, integrado por niños de corta edad, con "Ballét blanco" sobre música de Haendel. Posteriormente creó "Ballet romántico" sobre música de Chopin, repuso "Las silfides" con coreografía de Fokine y "Salomé" ballet - drama de su creación que estrenó en el teatro Argentino de la ciudad de La Plata en mayo de 1952. Para el Ballet de la U.N.C. realizó, además, "Suite choreografique", "Rapsody in blue", "Narciso", "Danza slavónica" y "Suite' de Bach. El ballet hizo giras por Cuyo, el norte y Buenos Aires, donde cosechó los más cálidos elogios de parte de la crítica. Después de habérsele renovado varias veces el contrato viajó a Río de Janeiro y allí fijó su residencia. En varias oportunidades fue coreógrafa del teatro Municipal y además estableció un gran estudio de danzas en el edificio comercial de Copacabana y formó un ballet que el año pasado actuó en varios teatros de Río de Janeiro y San Pablo, obteniendo en todas las representaciones excelentes críticas que reconocen su talento.

El último film de Raúl de la Torre se dará en breve

"Raúl de la Torre y Asociados S.R.L." y "Distrifilms S.A." anuncian para este año el estreno en Mendoza de "Sola", ele último film de Raúl de la Torre.

Como se sabe, "Sola" cuenta con un elenco encabezado por Graciela Borges, Luis Brandoni y Lautaro Murúa, e integrado por Adrián Ghio, Héctor Pellegrini, Mabel Manzotti, Gino Renni, Abel Saenz Buhr, Susy Kent y Claudio Levrino, con la participación especial de Marta Bianchi. Completan el reparto: Evangelina Massoni, Josefina Faustín, Elda Basile, Tacholas, Héctor Tealdi, Horacio Denner, Mario Luciani y Jorge Vivona, entre otros.

La fotografía es de Ricardo Younis, la música de Roberto Lar, la escenografía de Saulo Benavente y el vestuario de Graciela Galán. Sus productores ejecutivos son Tito Faustín y Bernardo Zupnik. "Sola" fue producida por "Raúl de la Torre y Asociados S.R.L... y coproducida por Carlos y Enrique Rottenberg y Ezequiel Kristal.

Para el director, "Sola" —cuyo libro le pertenece— es otro avance en el análisis del mundo de la mujer pero, al mismo tiempo, el exponente más acabado, no sólo de su manera de pensar, sino también de su madurez expresiva y de su talento creativo. Además, es el primer film de una larga lista de proyectos que abarca distintas temáticas y proposiciones estilísticas.

En estos momento, Raúl de la Torre se encuentra en Europa concretando la realización de una serie de documentales para una importante empresa italiana.

HOSTERIA
CERRO DE LA GLORIA
ZOOLOGICO
HOY
RECITAL FOLKLORICO ARGENTINO
Cultural y educativo a cargo del Cuarteto
ECOS DEL ANDE
en la historia extractada de nuestra música y canto
21.30 hs.
RESERVE SU MESA AL TELEF. 250130
12|8|F|96831|12|8

CHARLY GARCIA
y la máquina de hacer pájaros. El número uno del Rock argentino, con su nuevo grupo después de "Sui Generis".
UNICO RECITAL
Domingo 15 - 19 horas
Estadio cerrado del Club General San Martín
Entradas en venta
11|8|F|96555|12|8

LOS FRONTERIZOS
Su espectáculo de color, folklore y LA MISA CRIOLLA
MAÑANA 21 Y 23 Hs.
ENTRADA GENERAL $ 200
cine GRAN REX
Localidades en Venta

Recital de flauta y piano habrá en la sala Galli

Juventudes Musicales de Mendoza presentarán esta noche, a partir le las 21, en el auditorium Galli, un recital de flauta y piano a cargo de Jorge de La Vega y Dina Vilma González. El programa que se podrá escuchar es el siguiente: "Sonata IV en Fa mayor" de Mozart; "Concertino" de Chaminade; "Sonata para flauta y piano" de Poulenc; "Balada" de F. Martín y "Sonata en Re mayor para flauta y piano" de S. Prokofieff.

Jorge de La Vega nació en 1959 en Mendoza y a los diez años inició sus estudios como alumno de piano y órgano de la Escuela Superior de Música. Luego estudió flauta con el profesor Lars Nilsson y actualmente cursa el primer año del profesorado de ese instrumento. Ha dado recitales en Mendoza, actuando como solista e integrante de conjuntos de cámara. En 1975 ganó el premio al mejor músico del interior, en el concurso realizado por la Asociación Estímulo Musical de Buenos Aires.

Dina Vilma González también es mendocina y nació en 1958, realizando sus primeros estudios musicales en el Instituto Musical Gutiérrez del Barrio de San Rafael. En esa ciudad ha dado recitales y también en Mendoza. Actualmente cursa primer año del profesorado de piano en la Escuela Superior de Música.

IX Festival de Cine Fantástico y de Terror

MADRID, 11. (Especial). — Uno de los festivales cinematográficos más simpáticos y acogedores, de los que se celebran en España, es el de Sitges, una villa turística de la costa barcelonesa que desde el 2 al 9 de octubre, será sede del "IX Festival Internacional de Cine Fantástico y de Terror". Ya existe una primera lista de películas inscriptas, y filmadas por especialistas del género, son ellas: "The Ghoul", de Freddie Francis, (Gran Bretaña). "Profondo Rosso", de Darío Argento (Italia). "Le Nosferát" de Maurice Eabinowicz (Bélgica). "Bug", de Jeannot Szwarc ((EE. UU.) y "Death week-end", de William Fruet (Canadá). En la presente edición de la muestra sitgetana, en la cual se concederán siete trofeos "Clavell Medalla Sitges" en oro y plata, habrá cuatro secciones, es decir, competitiva, informativa, mercado del film y como novedad la retrospectiva, que estará destinada cada año, bien a una nacionalidad determinada, bien a una empresa. Para comenzar esta modalidad será la Hammer británica, la iniciadora de esta nueva sección.

La Bodega del 900
HOY CENA
NOCHES BAILABLES
ORQUESTAS TODOS LOS RITMOS
RESERVAS a los Tels. 262773 - 262775

Convocóse el "Gran premio de pintura Julio E. Payró"

Por acción conjunta del Ministerio de Relaciones Exteriores y Culto, el Fondo Nacional de las Artes y Aerolíneas Argentinas, se ha instituido para este año el "Gran Premio Julio E. Payró", en pintura, en homenaje al ilustre crítico desaparecido.

Este premio reviste carácter nacional y podrán aspirar a él los pintores argentinos que habiten en el país y los extranjeros con no menos de diez años de residencia.

Podrán participar los artistas cuya edad esté comprendida entre los treinta y los cincuenta años inclusive.

El artista distinguido con el "Gran Premio Julio E. Payró" será beneficiado con: una muestra de sus obras en el Salón de Exposiciones del Fondo Nacional de las Artes; la realización, posterior, de cuatro exposiciones de esas obras en Madrid, Londres, París y Roma, cuyo traslado estará a cargo de Aerolíneas Argentinas; dos pasajes a Europa, integrando los países que comprenden las citadas ciudades para el artista y un acompañante; el alojamiento del artista y su acompañante; la suma de pesos 40.000 y la impresión de catálogos en cuatro idiomas para ser utilizados durante la gira; además el seguro contra todo riesgo de las obras, a partir de la adjudicación del premio.

Una de las obras quedará en poder del Fondo Nacional de las Artes, para ser donada oportunamente a un museo de nuestro país.

El jurado estará integrado por cinco especialistas designados por el Fondo Nacional de las Artes.

Los interesados podrán recabar información en la sede del Fondo Nacional de las Artes, Alsina 673, los días hábiles, en el horario de 13 a 17.30, también en las delegaciones del interior del país o solicitar por correo las bases del certamen.

En la Dirección de Acción Cultural, altos del teatro Independencia, se facilitan mayores datos, reglamentos, boletas y formularios de este concurso, cuyas obras deben ser presentadas hasta el 15 de octubre.

Filman "Jacinta Pichimahuida"

Aries Cinematográfica inició la filmación de "Jacinta Pichimahuida se enamora", una producción de Luis Osvaldo Repetto y Nicolás Carreras, que se basa en un libro cinematográfico de Abel Santa Cruz. La historia ha sido llevada a la televisión donde durante varias temporada se mantuvo a la cabeza de las preferencias del público. Ahora esta serie televisiva está obteniendo gran éxito en casi toda Latinoamérica. El film será protagonizado por María de los Angeles Medrano y dirigido por Enrique Cahen Salaberry.

HOY EXCLUSIVA NOCHE DE TANGOS
ROSANNA FALASCA
La Bodega del 900
RESERVAS a los Tels: 262773 - 262775

COMENTARIOS DE LA PRENSA
UN EXCEPCIONAL Y ATRACTIVO EXPECTACULO MUSICAL FUE EL PROTAGONIZADO POR TOQUINHO EN EL TEATRO PREMIER
DIARIO "LA NACION" 27 de JULIO de 1976
DE BRASIL A MENDOZA
TOQUINHO
PRESENTANDO POR PRIMERA VEZ EN LA ARGENTINA
SIMONE
LA VOZ SUCESO DE RIO DE JANEIRO
ESPECIAL ACTUACION DE ROSANNA FALASCA
MAÑANA VIERNES
La Bodega del 900
RESERVAS a los Tels: 262773 262775
SABADO
CONFITERIA Quijote's
SARMIENTO 17
RESERVAS AL TEL. 231726

VIENE
2 UNICOS DIAS
TOQUINHO
con MOUTINHO - SYOM y AZEITUNA
Presentando por 1ra.. vez a:
SIMONE la voz joven del brasil de hoy
TEATRO CITY
MAÑANA y SABADO: 21 y 23 Horas - LOCALIDADES EN VENTA

LaCasona
mañana, debut
ROSANA FALASCA
LA REVISTA DE LA RISA
LOS ABALOS
San Martín Sur 905 • Telef. 224344 Godoy Cruz * RESERVE MESA DESPUES DE LAS 10

ESTA CEBOLLA LE HARA LLORAR... DE RISA!

Pierre Richard
Jane Birkin
LA CARRERA DE LA CEBOLLA
PROHIBIDA MENORES 14 AÑOS
PRIMER PREMIO A LA CARCAJADA DE ORO!
HOY ESTRENO
cine CONDOR
COMPLEMENTA JEAN-PAUL BELMONDO en "ALIAS HO"
A TODO COLOR

CINES Y TEATROS

CENTRO

AMERICA - Hoy de 14.30 a 24 hs. "TRES DIAS DEL CONDOR" y "EL ESCUADRON IMPLACABLE".

AVENIDA - Hoy de 14.30 a 24 hs. "EL CANTO CUENTA SU HISTORIA" y "LOS VAMPIROS LOS PREFIEREN GORDITOS".

CENTER - Hoy de 14 a 24 hs. "VENGA A TOMAR EL CAFE A CASA" y "DESQUITE FATAL".

CITY - Hoy de 14 a 24 hs.: "LA HIJA DE RYAN" y VARIEDADES.

CINEMA - Hoy de 14 a 24 hs. "EL CHANCHITO PICARON" y "LAS AVENTURAS DEL TOPO GIGIO".

CONDOR - Hoy de 14 a 24 hs. "LA CARRERA DE LA CEBOLLA" y "ALIAS HO".

LAVALLE - Hoy de 14.30 a 24 hs. "TU ME ENLOQUECES" y "ROLANDO RIVAS, TAXISTA".

LUXOR - Hoy de 14 a 24 hs. "EL PADRINO II PARTE" y variedades.

OPERA - Hoy de 13.45 a 24 hs. "EL ROBO DE UN BILLON DE DOLARES" y "EL SOL ROJO".

PREMIER - Hoy de 14 a 24 hs. "SANTEE EL VENGADOR" y "QUE DIABLOS PASA AQUI?".

REX - Hoy de 14 a 24 hs. "DOS LOCOS EN EL AIRE" y "QUIERO BESARLO SEÑOR".

ROXY - Hoy de 14 a 24 hs. "VEREDICTO" y "DOS CONTRA TODOS".

SELECTRO - Hoy 20.30 hs. "NAVES MISTERIOSAS", 22.40 hs. "LA MAQUINA EL TIEMPO".

AUTOCINE BROADWAY - Hoy a las 21 hs. "Aventuras en la nieve" y "El atleta más grande del mundo".

EL CERRO CINE AUTO - Hoy 21 hs. "Los supervivientes de los Andes" y "Por orden del padrino".

GODOY CRUZ

PLAZA - Hoy 21 hs. "Contracomplot" y "Los tres discípulos de la muerte".

SPORTSMAN - Hoy a las 21 hs. "Vida en familia" y "Fuera de la ley del matrimonio".

GUAYMALLEN

VICTORIA - Hoy 21 hs.: "Conexión en Salsburgo" y "Requiem para un homicida".

LA CONSULTA

REAL - Hoy 21 hs. "La última nieve de primavera" y "Un loco lindo en New York".

MAIPU

ARGENTINO - Hoy a las 21 hs. "La agresión" y "Lo importante es vivir".

IMPERIAL - Hoy 21 hs. "Los chicos crecen" y "Andrea".

PALMIRA

COLON - Hoy a las 21 hs. "Me casé por diversión" y "Bajo el signo de Virgo".

SAN MARTIN

MAYO - Hoy 21.15 hs. "La mujer del cocinero" y "Macho Callahan, investigador privado".

MONUMENTAL - Hoy 21 hs. "El canto cuenta su historia" y "Los vampiros los prefieren gorditos".

RIVADAVIA

ALFA - Hoy 21.15 hs. "El álamo" y variedades.

DUCAL - Hoy 21.15 hs. "El peleador callejero" y "¿Qué diablos pasa aquí?".

SAN RAFAEL

IDEAL - Hoy 14 a 24 hs.. "Doc Savage el hombre de bronce" y "Luna 02".

Notas Sociales

Bodas de oro

Al cumplir hoy las bodas de oro el doctor Roberto Ferreyra y su señora María Elena Puebla, se celebrará una misa de acción de gracias a las 12, en la iglesia de la Compañía de Jesús.

Casamientos

El canciller de la Arquidiócesis, padre Aurelio Bertagna, bendecirá la boda de la señorita Graciela Nélida Duboué Malnis y el señor Mario Edgardo Romero Díaz (h) hoy, a las 21.30, en la capilla del Colegio María Auxiliadora, sede provisoria de la parroquia de San Nicolás. Serán padrinos por la novia, el señor Jorge Eduardo Duboué y su señora Nélida Malnis y por el novio el ingeniero Mario E. Romero Díaz y su señora Lidia Sicardi. Testificarán esta ceremonia los señores Juan Carlos Seltzer y Carlos N. Huarte y ayer lo hicieron en el acto civil, la señorita Gloria Leticia Zamorano y el señor Roberto L. González Parejas.

—En la parroquia del Espíritu Santo, del Barrio San Ignacio se bendecirá hoy, a las 12, el casamiento de la doctora Estela Señorans Rodríguez y el señor Luis Arturo Pinto. Actuarán como padrinos por la novia el señor Eduardo Rodríguez Artaza y la señora María Haydeé Rodríguez de Señorans y por el novio, el profesor Luis Alejandro Pinto y su señora Argentina Crescitelli, y como testigos, la doctora Elena Grandía y el señor Eduardo del Pópolo. Oficiaron de testigos en el acto civil, la doctora María Cristina Diumenjo y el señor Mario Puchulu.

—VIÑA DEL MAR, 11. — Pasado mañana se realizará el casamiento civil de la señorita Ximena Barrios Pérez y el señor Gustavo E. Jardel Rivero. Atestiguarán el acto la señorita María Eugenia Orbell y el señor Horacio Aguinaga Correas. La ceremonia religiosa tendrá lugar el sábado en la iglesia de los Carmelitas.

—CORDOBA, 11. — Quedará consagrado el sábado, a las 11.30, en la parroquia del Sagrado Corazón de Jesús, de los Padres Capuchinos, el matrimonio de la señorita Julia Kahle y el señor José Chain.

Teresa Dominga Ruggeri de Palet

Su fallecimiento. — Con el fallecimiento de la señora Teresa Dominga Ruggeri de Palet, acaecido a los 60 años, desaparece una digna representante del departamento de Guaymallén. Perteneció a una familia de arraigo en esta localidad y desde joven se integró al medio colaborando con entidades vecinales y escolares.

Su reconocida generosidad se manifestó en el apoyo que prestó a obras religiosas y de bien público, donde dejó estampado su espíritu humano y altruista.

Profundamente católica inculcó a sus hijos y nietos los fundamentos de su fe y el deseo siempre latente de servir a sus semejantes.

Fina y expresiva, la señora de Palet conquistó innumerables afectos por su trato cordial y la nobleza de sus sentimientos.

El pesar causado por su muerte cuando era dable esperar mayores frutos de su capacidad y dinamismo, se puso de relieve en el acto del sepelio de sus restos, realizado en el cementerio de Guaymallén.

Enfermos

Mejora luego del accidente sufrido la señora Julieta Gargiulo de Correas Arenas.

—Enferma delicada la señora Dominga Mazzú de Florio.

Viajeros

De Buenos Aires la señora Matilde O'Donnell de Cano y el doctor Guillermo Cano.

—De Córdoba la señora María Rosa Usandivaras de Escuti.

—De Buenos Aires el doctor José Luis Minoprio.

—A Buenos Aires el señor Eduardo Arroyo Benegas y su señora Alicia Silveti Zapata.

—De Brasil el doctor Federico Jardel y su señora Iris María Molinero Marzari.

—A Estocolmo el arquitecto Luis Alberto Fourcade.

—A Buenos Aires el señor Julio R. Fourcade y su señora Hilda Herrera.

—A Buenos Aires el señor Moisés Enrique Ruiz Punta.

Misas y Funerales

Se oficiarán misas:

Hoy, a las 20, en la basílica de San Francisco, por el alma del señor Miguel Labanca Falconi.

—Hoy, a las 19, en la parroquia El Señor del Milagro, por las almas de la señora Rosario Aquilina Valdez de Rodríguez y del señor José Aníbal Rodríguez.

—Hoy, a las 19.30, en la capilla del Colegio María Auxiliadora, por las almas de la señora Angela Estrada de Villegas y del señor Aníbal Villegas.

—Mañana, a las 19, en la parroquia El Señor del Milagro, por el alma del padre Alomo Segundo Castellar.

Misa impretatoria

La señora Bertha Baeza de Ortiz Lobos hará oficiar una misa pasado mañana, a las 18, en la capilla del Buen Pastor, para rogar por la felicidad de su nieta Silvia Elena Biritos Ortiz Baeza y del señor Miguel Angel Senosiain Martínez.

Bridge

En la rueda final del torneo de bridge libre de parejas "Austral sol-jet", disputada el domingo en el Club de Gimnasia y Esgrima, resultó ganadora entre las ocho parejas mejor clasificadas la formadas por el señor Adolfo E. Romera y su señora María Luisa Danieri. Este matrimonio participará del torneo nacional de bridge organizado y dirigido por Guillermo Malbrán, que se jugará el 20, 21 y 22 del actual, en Buenos Aires. En él intervendrán siete parejas seleccionadas del interior, una de Montevideo y ocho de la Capital Federal y Gran Buenos Aires. Este importante encuentro cuenta con el auspicio de la Asociación de Bridge Argentino.

Almuerzo

El próximo domingo, el Colegio María Auxiliadora, de Rodeo del Medio celebrará el 75º aniversario de su fundación, así como 60 años de vida parroquial en esa localidad y el centenario de la congregación salesiana. Con tal motivo, después de la misa concelebrada por superiores salesianos, se servirá un almuerzo de camaradería con ex alumnos de Don Bosco y de María Auxiliadora.

FOTO CARNET
—$ 10.000—
Foto MIGUEL ANGEL
SAN JUAN 1346
12|8|C|67|12|8

Decore sus Tortas - Postres - Etc.
con Azúcar Impalpable en Colores
"Torraíco" - Fácil uso - Muy económico - Adquiéralo en almacenes y supermercados, o en ADOLFO CALLE 42 - DORREGO.
12|8|F|96778|25|8|A

Cine ALVEAR
12 de AGOSTO de 1976 • 21,30 horas
Noche de GALA en GENERAL ALVEAR
SENSACIONAL SHOW

• ESTELA RAVAL
• CACHO TIRAO
• JUAN CARLOS MARECO
• M. BUSTOS Y SU BALLET
UNICA PRESENTACION
EN EL DIA
DEL DEPARTAMENTO DE
GENERAL ALVEAR
Localidades en venta

Teatro

El aniversario de una entidad se festejará

El Centro Catalá ha organizado para el domingo una serie de actos a fin de celebrar el 68º aniversario de la fundación de la entidad.

El programa se iniciará a las 11.30, con el izamiento de las banderas argentina y catalana, la entonación del Himno Nacional y el himno catalán, palabras alusivas al festejo y audición de sardanas.

A las 13.30 se servirá un almuerzo y a las 15 habrá un recital de guitarra a cargo de la señorita Nuri Ginesta. Mientras tanto, en el salón de fiesta del Centro Catalá se expondrán trabajos artísticos de socios de la entidad.

Conferencia sobre el Virreinato

Culminarán mañana los actos y conferencias organizadas por el Gobierno de la Provincia y la Junta de Estudios Históricos, en conmemoración del bicentenario de la creación del Virreinato del Río de La Plata. La ceremonia de clausura tendrá lugar a las 19, en la sede de la Junta de Estudios Históricos, Montevideo 594, donde el académico e historiador, doctor Edberto Oscar Acevedo, pronunciará una conferencia sobre: "La incorporación de Cuyo al virreinato del Río de La Plata".

El Ministerio de Cultura y Educación, mediante una resolución, invitó al personal directivo y docente de las escuelas de enseñanza primaria, especial, media y superior para asistir al acto.

Entidades diversas

Club Español de Mendoza. — El nuevo concesionario del restaurante del Club Español, señor Juan Cabalín, aclaró mediante un comunicado que la multa a que se refirió en un comunicado la Municipalidad de la Capital y que publicó LOS ANDES en su edición del 9 de agosto pasado (concesionario de cantina), ha sido aplicada al concesionario anterior y no al actual, "lo cual —dice— puede ratificarse por la secretaría del Club Español".

Godoy Cruz

Sociales

Elcira Patricia Carrizo viuda de Santander. Su fallecimiento.

GODOY CRUZ. — A una avanzada edad ha dejado de existir una caracterizada y querida vecina de este departamento. Se trata de la señora Elcira Patricia Carrizo viuda de Santander. Madre de cuatro hijos, con 11 nietos, 18 bisnietos y 5 tataranietos, dejo de existir rodeada del cariño y el respeto de sus familiares, a causa de su bondad y comprension, dotes que puso de manifiesto a lo largo de su dilatada existencia; tenia 96 años. Trabajadora incansable, el antiguo Hospital San Antonio la tuvo como una de sus colaboradoras más eficaces y luego paso a dependencias de la Direccion General de Escuelas donde obtuvo su jubilacion.

El pesar que ha causado su desaparición se puso de manifiesto en el sepelio de sus restos.

Las Heras

Labor de la Dirección de Saneamiento

LAS HERAS. — La Dirección de Saneamiento de la Municipalidad local, dio a conocer un informe mediante el que revela la acción desarrollada durante el mes de julio pasado en lo que hace a medicina preventiva. En el Centro de Salud del barrio Independencia se brindó atención médica a 969 niños y 415 adultos; en la sala de primeros auxilios "Alfredo Lagos" de la Unión Vecinal Sur-Centro, fueron atendidos 175 personas y se colocaron 283 inyectables; en la sala de primeros auxilios de la Unión Vecinal Nor-Este se asistieron 136 pacientes y se colocaron 156 inyectables.

Por su parte el laboratorio de análisis clínicos y bromatológicos que funciona en la Municipalidad, se atendieron 1.036 personas, se efectuaron 3.642 análisis clínicos y se otorgaron 185 libretas sanitarias.

En la especialidad de bromatología, se realizaron 15 análisis de productos alimenticios, de ellos 12 resultaron aptos para el consumo, se efectuaron además, seis inspecciones bromatológicas.

De la campaña antirrábica llevada a cabo en julio, fueron capturados 298 canes de, los cuales se vacunaron 238. Se entregaron 31 de ellos previo pago de la multa correspondiente y 5 fueron remitidos al Instituto Antirrábico .

Ayuda a familias de escasos recursos

LAS HERAS. — El Departamento de Acción Social de la Municipalidad viene desarrollando una ponderable tarea. La ayuda directa a familias de escasos recursos económicos es muy amplia, atendiendo distintos problemas que los aquejan. Una de las más importantes actividades está referida a las guarderías infantiles dependientes de la Comuna. Allí se efectúa un permanente control y orientación de los pequeños concurrentes.

En los centros de salud y entidades de bien público, la acción municipal tiende a solucionar de la mejor manera posible los problemas del asistido brindando medicamentos y una permanente atención médica. La ayuda va desde las gestiones ante organismos oficiales centrales, hasta la exoneración de pagos de derechos por sepulturas, donaciones de materiales de construcción, etc.

En las guarderías infantiles se desempeña personal docente especializado, el que sin perjuicio de la atención específica en el establecimiento, realiza frecuentes visitas a los hogares de los niños que asisten a las guarderías, con el objeto de ir corrigiendo, con la ayuda de sus progenitores, pequeños problemas de conducta. De tal suerte, la maestra jardinera tiene un conocimiento más amplio sobre el niño, lo que posibilita una comunicación más fluida entre el docente y el educando, haciendo para éste más agradable su permanencia en la guardería.

Departamentales

Finalizó la primera etapa de reacondicionamiento de barrios

GODOY CRUZ — La Municipalidad de Godoy Cruz informó que han finalizado los trabajos en la primera etapa del plan de reacondicionamiento de los barrios: SUPE. SUPE Sur, SUPE Norte, 1º Barrio Gráfico, 2º Barrio Gráfico y Los Cerrillos. Este operativo ha sido organizado por la Comuna y tiene como objeto primordial lograr el mejoramiento del ambiente humano, dentro de una mecánica nueva y distinta, tendiente a hacer más efectiva y diligente la acción comunal.

Los trabajos realizados fueron limpieza y desmonte de las márgenes del Canal Civit, trazado y limpieza de las cunetas existentes en el segundo Barrio Gráfico. Nivelación y mantenimiento de las calles del mencionado barrio. Ensanche de la última calle del Segundo Barrio Gráfico y la eliminación de los escombros. Trazados de las cunetas de calle Talcahuano desde el Canal Civit hacia el Oeste. Nivelación y mantenimiento de las calles del primer Barrio Gráfico. Limpieza y desmonte del Barrio Gráfico limpieza y desmonte de los espacios verdes de los barrios SUPE. Se construyó una calle que comunica los dos barrios Gráficos. En la calle Talcahuano se realizaron trabajos de forestación y espacios verdes. También se colocó una pasarela en el Canal Civit para el paso de los peatones de las barriadas vecinas. Limpieza general de los barrios Supe incluyendo rebaje, nivelación y mantenimiento de las calles. Limpieza del colector pluvial (rejillas de desagüe) y forestación del barrio Supe Sur y incluyendo los espacios verdes.

Los Cerrillos

Por otra parte se informó que también en el barrio Los Cerrillos se realizaron rebaje, nivelación y mantenimiento de sus calles. Desinfección de comercios, escuelas y lugares públicos existente en la zona.

También se realizó la vacunación de 250 canes y se capturaron otros tantos. Se pintaron los frente y paredes que contenían leyendas y se coordinaron con otras dependencias municipales para solucionar problemas de baches, iluminación de la vía pública etc.

Personal y maquinarias utilizada

En este operativo se utilizaron las siguientes maquinarias: una motoniveladora, una pala cargadora, una rectroexcavadora, tres camiones y una regadora. Las mismas estuvieron en actividad en dos turnos. Participaron además 30 personas discriminados en personal para plantar árboles, administrativos, personal para la vacunación de canes y obreros en la limpieza y desmonte.

Forestación y poda de árboles

La Comuna procedió a realizar la colocación de árboles en la calle Renato Della Santa. Las especies plantadas fueron las siguientes: 2 cedros de deudara, 10 fresnos europeos, 9 pinos tulla, 12 pinos alepensi. 8 ciprés, 5 jacarandá, 5 coronas de novias, 2 tilos, 1 pino canariense, 2 acer pseudo plátano, 2 fresnos americanos, 2 aromos común, 2 eucaliptos, y guarrado de flor, 1 roble, 2 brachichito y 2 paraíso japonés.

Es de destacar que esta arteria se ha pavimentado recientemente, es de dos manos y en el centro se han previsto los canteros donde se han colocado los árboles. De esta forma la zona se embellecerá esteticamente.

Poda y desinfección de árboles

Por otra parte se informó que se ha realizado trabajos de poda y desinfección de árboles en los siguientes barrios y arterias del departamento: San Martín desde Irigoyen a Urquiza Urquiza de San Martín a F. Sánchez, Azopardo desde Perito Moreno a F. Sánchez, Sargento Cabral de Azopardo a Alvarez Thomás Barraquero de San Martín a Belgrano Minuzzi de San Martín a Belgrano, Juan B. Justo a Maipú y Pellegrini de Pedro P. Segura al Oeste.

En la poda de árboles jóvenes, se trabajó en calle San Martín Sur de Urquiza a Rafael Obligado, Perito Moreno, Barrio Bancario en su totalidad y barrio Empleados de Comercio.

Desinfección de árboles

Paralelamente se realizaron trabajos de desinfección de árboles en los siguientes lugares: Barrio Bancario, Villa del Carmen. Barrio Suárez, Bella Vista, San Ignacio, Gas, 1º y 2º Barrio Gráfico, Barrio Empleados de Comercio, Barrio Supe, Barrio Parque, Barrio Bombal, City Fathers y en la calle San Martín de Irigoyen a Rafael Obligado.

Guaymallén

Caños de agua potable rotos.

Inconvenientes en la calle Pedro Molina

GUAYMALLEN. — Trabajos en la pavimentación de la calle Pedro Molina están provocando ciertos trastornos en la población de este distrito del departamento. En el sector comprendido entre las calles Rafael Obligado y Mitre —casi al final de la misma— se ha creado un cuadro que rompe con toda concepción urbana.

Efectivamente, desde el 24 de mayo en que se produjo la rotura de la línea de distribución de agua potabie esta cuadra ha sido invadida por las aguas, terminando por originarse una verdadera laguna. Como desde entonces —según comentaron los alarmados vecinos— no se lleva a cabo ninguna labor en el sector de la calle, el lugar se ha convertido en un depósito de aguas servidas, de basuras y de escombros, llegando a un grado de putrefacción tal, que ya resulta intolerable para los residentes de ambas veredas.

El panorama se ha agudizado al permitirse recientemente el paso por Pedro Molina del cauce de una hijuela cuyo caudal llega hasta chacras de la zona Este del distrito. La situación tiende a agravarse con la llegada de los primeros días de calor, lo que facilitará sin duda la proliferación de mosquitos y de olores nauseabundos. Los vecinos reclaman una rápida decisión oficial para controlar y erradicar inmediatamente este foco de infección que podría provocar graves consecuencias en la salud de la población, principalmente infantil.

Se realizarán festejos por el "Día de la Hispanidad"

GUAYMALLEN. — Informó la Dirección de Cultura y Relaciones Públicas que se encuentra organizando los actos con los cuales en octubre se honrará a la Hispanidad. Días atrás, el titular de esa dependencia municipal, señor Juan Ramis Vaquer se reunió con autoridades del Círculo Cultural Femenino Hispano Argentino, ya que se procura el auspicio de las distintas entidades españolas de este medio para los actos anunciados.

La comunicación oficial anticipó que el ciclo será abierto el 1º de octubre, con un recital a cargo de la contralto Marta Báez de Romano y la soprano Susana García Pithod de Andrade. Ambas desarrollarán un programa de autores españoles, acompañadas al piano por la profesora Josefina Fernández Mespral de Ortiz.

La actividad será cerrada el 29 de octubre, con un programa en cuyo transcurso actuarán la profesora Giocasta Corma al piano y la profesora Marta Báez de Romano, quien ofrecerá las siete canciones populares españolas de Manuel de Falla. Consignase que este ciclo estará dedicado a ese compositor español, que en 1976 se cumple el centenario de su nacimiento.

PIELES
PARA USTED
CON $ 4.000
se lleva un sacón de nutria (c.a.b.)
de PIELES LUXOR
Adornos - Arreglos y reformas. Somos talleristas.
AMPLIOS CREDITOS
Entre Ríos 288 esq. Salta
Teléfono 215617
22|7|F|91263|26|8|A

Municipalidad de General Alvear
MENDOZA
Con motivo de cumplirse en la fecha el 62 aniversario de la creación del Departamento, el intendente municipal saluda a la población y la exhorta a seguir trabajando como lo ha hecho hasta ahora por el progreso y el bienestar lugareño y a redoblar esfuezos en pro de esos logros.
Rufino García Casado
Intendente Municipal
12|8|F|96780|12|8

COOPERATIVA DE ELECTRICIDAD, CONSUMO Y SERVICIOS ANEXOS
GENERAL ALVEAR Ltda.
AV. DEL LIBERTADOR (N) 85 - TEL. 2028
GENERAL ALVEAR - MENDOZA
Un cuarto de siglo unida estrechamente al progreso y bienestar de General Alvear, aldhiere al aniversario de creación del departamento.

Mauricio Celeste Martina
EMPRESA CONSTRUCTORA Reg. Prof. 546
Adhiere al 62 ANIVERSARIO
de la creación del departamento
GENERAL ALVEAR
INTENDENTE MORALES 49 TELEFONO 2089
GENERAL ALVEAR (Mendoza)

Julio Di Paolo e Hijos S. A.
Se adhiere al aniversario de
GENERAL ALVEAR
y al cumplir 28 años de vida comercial agradece a clientes y amigos el solido apoyo que se le brindó siempre.
Libertador (Norte) 375 T. E. 379 GENERAL ALVEAR
Libertador Sur s/n. T. E. 2742 PROV. DE MENDOZA

L.I.M.C.E.C.
LIGA MENDOCINA DE LUCHA CONTRA EL CANCER
El Cáncer es curable, consulte a tiempo
INSTITUTO DE ONCOLOGIA
MONTECASEROS 1020, Cdad. Tel. 44591

Adhesion al Aniversario de General Alvear
CASA KOBAYASHI
DISTRIBUIDOR DE RODAMIENTOS SKF
AV. ALVEAR ESTE 116/128 TEL. 2684 - PART. 2698 (General Alvear) Mendoza
KOBAYASHI e HIJOS
Rodamiento de BOLILLAS y RODILLOS para Bodegas, Industrias y Automotor
SKF
BOMBAS DE AGUA Y SUS PARTES PARA AUTOMOTORES
Heliodino
RETENES TH
TIENE PARA CADA CASO EL RODAMIENTO ADECUADO

GUIA PROFESIONAL

MEDICOS

C.E.A.M.
Centro Estudios Afecciones Mamarias. - Catamarca 83, Dpto. 61 - De 16 a 20 horas.
7|4|F|Pte.|A

INSTITUTO MEDICO "LIBERTAD"
Av. Libertad 926 - Villa Nueva Teléfono 260507.
Dr. Berra: Ginecología - Dra. Delposo: Ginecología, cirugía. Dr. Espinosa: Clínica médica, nutrición - Dr. Gargiulo: Nariz, Garganta y Oídos - Dr. Liñan: Clínica quirúrgica - Dr. Loyola: Padiatría. Dr. Tuma: Cardiología. - Dr. Ponchón: Odontología.
Análisis Clínicos - Atención médica permanente - Mutuales
17|7|F|77898|Pte.|A

JORGE BALTER
CLINICO
ROBERTO WINTER
CARDIOLOGO
Mutuales - Rivadavia 430 - Turnos: 245423. Mza. 15|7|C|458|13|8

Dr. RICARDO RAMPONI
Médico cirujano. Nueva dirección. General Paz 173. Ciudad. Pedir turno tel. 251127.
24|7|F|91790|22|8

Dr. OSCAR E. CAMINOS
Clínica y Cirugía. Obesidad. Várices. Véjez. Enf. Venéreas. Impotencia. Mutuales. Sarmiento 777 Tel. 241768. De 16.30 a 21 horas.
9|1|F|Pte.

Dr. ANGEL C. NAVARRO
Cirugía - Atiende lunes, miércoles y viernes de 17 a 20 hs. Reserve turno. Alpatacal 2755, Teléf. 214325. 1|11|F|Pte.|A.

ISAAC SCHERBOVSKY
Clínica. Especialista enf. broncopulmonares, asma.
FERNANDO SCHERBOVSKY
Clínico. Pedir turno. Mutuales. José F. Moreno 2769. Ts. 257402-258616
14|4|F|Pte.|A

APARATO DIGESTIVO

Dr. DANILO FERNANDEZ
Nuevo domicilio. Aparato digestivo, cirugía, vesícula, estómago, apéndice, hemorroides, hernias. - San Juan 685 - Mendoza - Teléfonos 218511 - 291474.
21|7|C|043|19|8

VIAS URINARIAS

Dr. ALBERTO D. BEKERMAN
ESPECIALIZADO EN EE.UU.
Cirugía, Riñón, Vejiga, Próstata, Genitales. Adultos, Niños. Esterilidad. - 9 de Julio 1189, 2º "15". Turnos: 231915 - 247445.
20|4|F|62034|Pte.

Dr. ALBERTO PABLO CORICA
ESPECIALIZADO EN EE. UU.
Enfermedades vias urinarias. Adultos y niños. Colón 532. - Turnos: Teléfonos 240835 y 252553.
29|1|F|29090|Pte.

Dr. IGNACIO J. ROMEO
CIRUGIA VIAS URINARIAS
Cirugía general. Diariamente desde 17 horas. Pedir turno. República de Siria 325. Teléfono 292220.
7|3|F|49557|Pte.

Dr. JOSE DANIEL LOPEZ LAUR
UROLOGIA
V. Zapata 30, 2º Piso. Mendoza. Tel. 245285.
24|7|C|881|882|22|8

Dr. JORGE L. FAVIER
CIRUGIA - VIAS URINARIAS
IMPOTENCIA
Reservar turno. - San Juan 1455. 3 P., Dpto. 9. 9|11|Pte.|A

Dr. MANUEL BIANCHI
Riñón, vejiga, próstata y genitales. Esterilidad masculina. Lun., miérc., viernes de 16 horas. Tel. 256234. - Agustín Alvarez 250.
4|6|F|66024|Pte.|A

ENDOCRINOLOGIA

Dra. SOFIA FRIDA SCHERBOVSKY
Tiroides - Obesidad - Esterilidad - Diabetes - Crecimiento y desarrollo. Adolescencia. Solicitar turno a los teléfs. 257402-258616. MUTUALES. José Federico Moreno 2760. Ciudad. En San Martín, miércoles Sanatorio Argentino.
4|4|Pte.|A

OBESIDAD

Dr. MARIO R. LEVIN
MEDICO
Director Centro Médico - Modelación corporal - Post pasto - Obesidad. - Mutuales. - San Martín 1464, Godoy Cruz. T. 246897.
10|5|F|67007|Pte.

VARICES

Dr. SPINETTA REGUERO
Junín 218, Barrio Bombal. Tel. 244111. Pte.

ESPECIALISTAS EN SEÑORAS

Dr. HUGO BRANDI
Esterilidad matrimonial. Menopausia. Cirugía Ginecológica. Radiumterapia. Citología Neoplásica (Papanicolau). San Lorenzo 226. Turnos: 243286. Mutuales.
30|7|F|93026|Pte.

Dra. ELVIRA AXENFELD
Señoras - Embarazos - Partos: Lunes, miércoles y viernes, 17 a 21 hs. Pedir turno. San Martín 1881. Depto. 1. Tel. 216150.
19|2|F|43462|Pte.|A

GARGANTA NARIZ Y OIDO

Dr. CORRALES
De regreso viaje estudios Europa, atiende nuevamente. - Solicitar turno. Perú 1251. Tels.: 257715 y 249447. 6|5|F|66017|Pte.

Dr. LUIS E. MONETTI
10 - 12 - 18 - 21 horas. 9 de Julio 1050. Teléf. 249323. Particular: teléfono 246661. 10|3|F|53157|Pte.

Dr. RAUL JOSE BONSANGUE
GARGANTA - NARIZ - OIDOS
Turnos teléfonos 258555 y 262630. 25 de Mayo 1413. 10|5|Pte.A.

ASMA Y ALERGIA

Dr. LUIS BROITMAN
ALERGIA
Patricias Mendocinas 634. Planta baja. Local 9. Teléf. 249907. - Se atienden mutuales.
4|6|F|65875|Pte.|A

Dr. ALBERTO J. GRINBERG
Enfermedades de la piel. Alergia dermatológica. Horario: Lunes a viernes, 17 a 21 hs. Sarmiento 777, Mendoza. 15|7|F|75872|Pte.

Dr. SALOMON BOUERI
Dr. ARNALDO BOERO
Dr. EDUARDO PENA
Corrientes 39 - Teléfono 251591.
11|8|F|96456|Pte.

ASMA Y PULMON

Dr. SALVADOR SHOCRON
Vías respiratorias - Rayos X - Niños y adultos. - Mutuales en consultorio. - Turnos Tel. 244777.
18|7|F|Pte.|A.

CIRUGIA ESTETICA

Dr. HUGO SALOMON
Unicamente Cirugía estética funcional de nariz. Clínica Godoy Cruz, Godoy Cruz 333. Teléfonos 215951 y 215952. Mutuales.
Pte.F.D.

Dr. J. SANANES
Jefe de servicio Sala 1 Hospital Emilio Civit Cirugía de nariz, mamas, adiposidades, injertos, quemados. Pedir turno. P. B. Palacios 1260 (Ituzaingó). T. 257319-251391.
7.3.F.Pte.|D.

Dr. ENRIQUE VELASCO
Cirugía estética, plástica reparadora. Lunes, miércoles y viernes. De 17 a 20 horas. Rioja 1153. Tel. 244806. 11|3|F|53200|Pte.|A

ESPECIALISTAS DE LA PIEL

ALBERTO TORRES CORTIJO
Ex médico becario Univ. Madrid. Emilio Civit 43, 1er. Piso. Turnos de tarde al Tel. 255760.
6|4|F|59285|Pte.

OCULISTAS

Dr. M. MARCHEVSKY
OCULISTA
Consultas de 11.30 a 12.30 y de 15 a 19 horas. Rioja 1130. Tel. 247906.
25|9|F|94036|Pte.

Dr. ZALDIVAR
Dra. MISTELI
Nueva dirección: Av. Emilio Civit 685. Ciudad. Teléfonos: 257000 - 257100.
8|7|F|Pte.

CLINICA DE OJOS
Atendida por
16 Médicos Oftalmólogos y 6 Auxiliares Técnicos Universitarios
Consultorio externo de 8 a 21 hs. Guardias permanentes. Cirugía e internación. Atención de particulares y Mutualidades. Av. España 888, Teléf. 248856. 18|3|F|425|13|Pte.

ODONTOLOGIA

VICTOR M. PICCIONE
Doctor en odontología. Cirugía de boca y huesos de la cara. Lunes, viernes 10 a 12; martes, jueves 15 a 18. Sanatorio Policlínico de Cuyo. Tel. 243000. Part. 255547.
29|7|F|Pte.

REUMATISMO

Dr. JULIO F. SANCHEZ
Reumatología, ortopedia, traumatología y rehabilitación. Rivadavia 141, Teléf. 291994.
2|11|F|23600|Pte.

Dr. MANUEL MENA
Reumatologo - Enfermedades de columna vertebral, brazos dolloridos, ciática. Atiende de 15 a 20 hs. Buenos Aires 226. Lunes a sábados. 20|3|Pte.

Dr. RICARDO BARCENILLA
Rivadavia 578 - Planta baja - Dpto. 5 - Ciudad - Turnos 17 a 20.30 hs. Teléfonos 292020-221910.
28|2|F|48167|Pte.|A.

HUESOS

Dr. ARAGONA
Especializado en Italia, Francia, España. Traumatología y Ortopedia Rivadavia 430, Planta Baja, Dpto. 1. Tel. 246935. Part. 241775.
1|8|F|93931|Pte.

RADIOLOGIA

Dres. RICARDO HORENSTEIN
MARTHA G. de HORENSTEIN
Radiografía - Radioterapia. Colón 185, 8º Piso - Teléf. 242747.
28|8|F|6771|Pte.|A

PARTERAS

CELINA E. M. de ARNEDO
PARTERA NACIONAL
Catamarca 585, Ciudad. T. 242388 Pedir turno. 29|F|99490|Pte.

ESTHER C. de SANANES
Partera nacional. Diariamente de 16 a 20 hs. Solicitar turno. Pedro B. Palacios 1260 (Ituzaingo) entre Catamarca y Lavalle. Teléfs 257319 y 251391. 7|4|F|Pte.|D

R. SARA GATANI
Obstetra - Parto sico-profiláctico. Entre Ríos 73, 1º P. 15. De 11.30 a 12.30 y de 16 a 20.30 - Teléfonos 214110 y 222253.
4|2|F|44078|Pte.|A

DELIA MASCAREÑO DE GOMEZ
OBSTETRICA NACIONAL
Pedir turno: Pellegrini 945, Godoy Cruz - Teléfono 292214.
5|8|F|78742|30|8

IRMA YAKEL de LEGUIZAMON
PARTERA
Av. San Martín 1269 - 3er. Piso. Dpto. "A" - Tel. 237536 - Mendoza.
F|Pte.|A.

LIDIA M. de CUARTAS
PARTERA
25 de Mayo 770, Mendoza, Teléfono 247223. 11|10|F|Pte.

J. DELIA SANCHEZ GOMEZ
OBSTETRICA NACIONAL
Atiende de 15 a 17 horas, menos sábado. Rivadavia 634. Tel. 241019
9|7|F|75018|Pte. - A

ORTOPEDIA

ORTOPEDIA WALDMANN
Soportes y botas para pie plano, corsets para columna, fajas y aparatos para estomago, medias y vendas para várices.
Lavalle 162 - 250661 - Mendoza
19|5|F|69960|Pte.

PSICOLOGIA

Lic. LIDIA ULLOA de ANELLO
PSICOLOGA
Niños, Adultos. Nuevos métodos. Atención mutuales, turnos Teléf. 293204, de 16 a 20 hs. P. Mendocinas 634, 7º Piso, Dpto. 77.
9|8|F|95933|9|9

Lic. ROSA M. VAISBEIN
PSICOLOGA
Trastornos de conducta. Aprendizaje. Orientación vocacional. Turnos: 230139. José F. Moreno 1742. Mutuales.
11|8|C|653|9|9

Psicóloga ALICIA TORRES
Relajación por hipnosis. Autohipnosis. Alergias, Asma, Ulceras, Tiroides. - Turnos Teléfono 216926.
25|7|C|889|29|7|A

CONSTRUYA SU VIVIENDA INDUSTRIALIZADA

de cemento pre-moldeado SIHL-PUMEX

En 20 días la levanta Ud. mismo bajo nuestra dirección técnica.

SIHL SAIC le vende directamente de fábrica los materiales completos desarmados a empresas constructoras, cooperativas y particulares. PRECIOS: incluidos paredes, techos, divisiones, vigas, panel sanitario, puerta exterior e interiores, ventanas, rejas, cerrajería y accesorios. DESDE: $ 290.000 de 1 dormitorio c/comedor y baño. DESDE: $ 440.000 de 2 dormitorios, living comedor, cocina, baño. - DESDE: $ 640.000 de 3 dormitorios, living comedor, cocina, baño, habitaciones con puerta y ventana, desde $ 125.000. Moteles, galpones, techados, cerramientos, aulas, etc.

VIVIENDAS TERMINADAS COMPLETAS DESDE $ 580.000

Consulte nuestros planes de financiación en cuotas desde $ 15.000.

RAPIDEZ - SEGURIDAD - ECONOMIA

con la garantía de SIHL S.A.I.C., 25 años de experiencia.

INFORMES: TEL. 262557 - Av. LIBERTAD y PEDRO DEL CASTILLO - VILLA NUEVA - GLLEN. MZA.

LUNES A SABADO: Horario de Comercio

12|8|F|96883|12|8

SOMECA s.a.
SOCIEDAD MENDOCINA DE CALES Y AFINES

Electro Eyector Elissalt ..... $ 5.500

- Pinturas LATEX
- Esmaltes Sintéticos
- Barnices ALCANTARA
- Pinturas al agua CREMAR

VENTA Y COLOCACION DE:
TECHO PLAST TECHADO PLASTICO
DEPOSITO PERMANENTE
TAMBOR 200 LITROS
$ 9.750
CEMENTO BLANCO
OSO
MARGO

ZONAS DISPONIBLES PARA SUB-AGENTES
PRECIOS Y PLANES ESPECIALES A EMPRESAS CONSTRUCTORAS Y REVENDEDORES
URQUIZA 357
TEL. 250158 - MZA.
Y PROXIMAMENTE
también en:
PARAGUAY 2532/44 - Mendoza

12|8|F|12|8

---

su tractor MF tiene motor PERKINS.
repuestos legítimos
motores y equipos s.a.
JOSE V. ZAPATA 450 – MENDOZA

JEFE MECANICA GENERAL
Para Mantenimiento

Maquinarias de bodega y explotación rural, tractores, camiones e implementos de uso corriente. A 50 kilómetros de la ciudad de San Juan. Hay casa con luz y agua corriente. Escuela. Se exige vivir en la finca. Imprescindible referencias anteriores y pretensiones. Dirigirse por carta únicamente a: L. E. 3.804.190. Hotel Selvy. Rivadavia y Avda. Rioja. San Juan.

ABSOLUTA RESERVA

12|8|F|96735|13|8

INVERSORES

a corto y mediano plazo, ofrezco mayor y mejor remuneración de plaza, garantías a satisfacción.

ABSOLUTA RESERVA

Avelino Maure Nº 3 esquina Belgrano, Ciudad.

12|8|C|21|14|8|A

¡A Usted Buscamos!

NECESITAMOS EMPLEADO/A

Con conocimientos contables y ventas, edad 20 a 30 años. No es necesario experiencia. Presentarse en: Rondeau 199 Esquina San Juan.

12|8|F|96834|12|8

VENDO CASA EN GODOY CRUZ

1 dormitorio, cocina comedor y sus comodidades. Aparte con terreno 11x10. Tratar: Vergara 182, Godoy Cruz.

12|8|F|97042|14|8

Capataz de Obra Hidráulica

Muy competente en hormigón. — NECESITO — Pellegrini 1697 - Godoy Cruz - Mendoza.

12|8|F|96835|13|8

MECANICO

Con conocimientos de electricidad de fábrica PEDRO VARGAS 335 (Altura Dorrego 500) - DORREGO, MENDOZA - TELEFONO 293313, de 8 a 12 horas.

12|8|F|96807|13|8

Reparto de Diarios
Compro
Kiosco frente Hospital Español

12|8|C|980|12|8

PEUGEOT 0 Km.

Camioneta Precio Especial
LEONIDAS AGUIRRE 375
CIUDAD

11|8|C|584|13|8

Papa para Semilla

Variedad KENNEBECK Y SPUNTA
PRIMERA MULTIPLICACION
"ALGUACIL Hnos."

Administración: E. González 521 - Godoy Cruz - Mendoza - Teléfono: 222752.

Ventas: Mdo. Coop. Prod. Ptos. 85/90, Sarmiento y Pampa, Guaymallén, Mendoza. Teléfono: 260466.

12|8|F|97019|13|8

TORNEROS

OFICIALES Y MEDIO OFICIALES
PARA INGRESO INMEDIATO

Remuneración de acuerdo a conocimientos capacidad y experiencia - Reserva absoluta.

Presentarse en horario de 8 a 18 hs.
Zona libre alcoholera - Gutiérrez - Maipú
ORANDI Y MASSERA S.A.I.C.

12|8|F|96800|12|6

MOCASINES BOLSOS Y CARTERAS
Fabricamos y vendemos al público a precio de fábrica
Horario de Comercio
BELGRANO 1869 - GODOY CRUZ

12|8|F|97024|12|8

BARBECHOS

VIVERO TRES PORTEÑAS
TINTAS, BLANCAS Y OTRAS
ALAMOS HIBRIDOS Y OTROS
RIVADAVIA 23 - TELEFONO 5 - PALMIRA

5|7|F|73731|Pte.|A

CAMION DODGE

VENDO

DP 800, balancín térmico
Cnel. Campos 300 - SAN RAFAEL

10|8|F|96269|12|8

DISTRIBUIDOR DE VINO

En damajuanas busco para Mendoza. Dirigirse a: 25 de Mayo 679 Este - Teléfono 23826 - SAN JUAN

11|8|F|96557|12|8

A Repartidores y/o Distribuidores

PRODUCTOS FRIGORIFICOS
LA CUMBRE
DEPOSITOS Y VENTAS
LAMADRID 65 - DORREGO - GLLEN. - TEL. 248113

12|8|C|25|12|8

¡SUPER OFERTA!

ARENA - RIPIO - PIEDRA
$ 2.500
TELEFONO 226269

12|8|F|97034|16|8

COMPRO MUEBLES

COMPRO O ANTICIPO DINERO POR SUS MUEBLES Y VARIOS
REMATAMOS ESTE DOMINGO
TIBURCIO BENEGAS 776
TELEFONO 247447
REMATES SELLA

9|8|F|95919|12|8

MICRO

Con derecho a línea, CHEVROLET modelo 1971
VENDO

Recibo permutas. - Tratar: PERU 1460 - CIUDAD

11|8|C|778|12|8

DISTRIBUIDOR DE VINOS

Para zona d/Mendoza necesitamos, fraccionado en damajuanas. - José Federico Moreno 840 - Teléfono 245934

12|8|T|08610|12|8

VENDO

Carrocerías ruteras en buen estado, listas para colocar. - Independencia y Acceso Norte. Teléfono 230237.

12|8|C|36|12|8

Pintamos

HOY SU CASA
Empapelados - Decoraciones
MURAL
PAGUELO EN 10 CUOTAS
Godoy Cruz 246 - Teléfono 252971

2|8|F|94301|31|8|A

Lechones

Faenados $ 170 el kilo, cerdos gordos vivos y faenados, piernas para salar, venta directa al público - Bandera de los Andes 3759 - Villa Nueva - Teléfono 261028 y Carril Lavalle - Km. 22 - La Pega.

12|8|F|96815|14|8

Fogatita
DISTRIBUYE EN CUYO
FIGUEROLA Y CIA. S.C.e.l.
Videla Castillo 2377
Tel. 230659 - Mendoza

ALMENDROS - DURAZNOS - DAMASCOS - CEREZOS PERALES - OLIVOS - HIGUERAS

JARDIN EL GERANIO

R. DE ESCALADA 3421 - GODOY CRUZ - MZA. - TELEF. 223528

10|8|F|78992|14|8|A

Alamo

SAUCE - ALAMO
COMPRO

Avda. Bandera de los Andes 2960. Villa Nueva - Teléfono 261844

12|8|F|96838|12|8

Gran Oportunidad

Peterlby estacionado brasilero. Unico en el país. Vendo en rollo y acerdo y álamo estacionado.

RIVADAVIA 1885 - GODOY CRUZ
TELEFONO 220767

12|8|F|97039|12|8

RASTROJEROS

PARA TAXI FLET

Necesitamos 15. Liquidaciones 50 % por quincena. Saldos del 1 al 5 de c/mes sobre facturación. Comisión 10 %. Trabajamos UNICAMENTE con casas de comercios en cta. cte. INUTIL presentarse si no es mod. 67 en adelante y si no está de acuerdo con forma de pago. En caso de rotura o accidentes adelantamos efectivo a cuenta. Deberá firmar contrato. Teléfono 231451

29|7|F|92978|12|8

AVISOS CLASIFICADOS

Compra y Venta de Propiedades

A PROPIETARIO compramos casa, departamento, lote o finca. Godoy & Pelaia Máxima seriedad inmobiliaria. Gutiérrez 585. Teléfs. 258543 - 251597.

22|5|F|81131|Pte.

A - COMPRO casa, departamento, lote, operación inmediata. Alberto Moll. Inmobiliaria. Gutiérrez 567. Tels. 250524-214266.

10|8|F|962291|16|8

A ESTRENAR Bombal, living-comedor, 4 dormitorios, baños, dependencias, calefacción central, 210 m., $ 16.000.000. Dorrego, 3 dormitorios, baños, dependencias $ 6.500.000. Avenida Acceso a estrenar, categoría, aire acondicionado central, 3 dormitorios, baños, dependencias, jardín, garaje doble $ 12.000.000. Godoy & Pelaia, Gutiérrez 585. 258543.

12|8|F|96697|13|8

A CUADRA Avenida Acceso hermosa casa 2 ó 3 dormitorios alfombrados, gran living comedor, garaje, patio y fondo. Contado y facilidades. - Acomar. - Martínez de Rosas 1780.

12|8|C|964|12|8

A CUADRAS de Morón y San Juan, hermosa casa cuatro dormitorios, recién pintada. Contado y facilidades. Acomar. - Martínez de Rosas 1780.

12|8|C|964|12|8

A DEPARTAMENTO y estudio, mismo edificio, ideal profesional, 3er. piso, frontal norte, balcón, amplio living, 2 dormitorios, dependencias servicio, 97 m2. y estudio o consultorio, con toilet planta baja, 30 m2., teléfono, céntrico, construcción 1970. Vende juntos o separados. Weizman. Teléfono 225955.

12|8|C|941|12|8

A PROPIETARIO compro urgente, chalet zona residencial, excelente contado. Total hasta pesos 650.000.000. Teléfono 244790.

11|8|F|96622|14|8

A $ 3.700.000 la Ha. virgen, vendo 80, Lavalle, pavimento, nivelación, 50% y 3 años, recibo casa, ciudad. Tel. 260359.

12|8|T|08606|12|8

A DEPARTAMENTO 1 com. amplio, comedor diario amplio, cocina, 3 dormitorios y dep. serv., 2 baños, baulera. Urbana Inmobiliaria. - 9 de Julio 315. Mza.

12|8|C|987|13|8

A CASA corte ántiguo totalmente antisísmica, Av. España casi Pedro Molina, 3 dormitorios, garaje, etc. Urbana Inmobiliaria. - 9 de Julio 315. Mza.

12|8|C|987|13|8

A CASA corte antiguo 600 m2. calle O'Higgins como terreno, total o fraccionado, recibo vehículo, etc. Dueño Almirante Brown 1235. Godoy Cruz.

12|8|F|96860|12|8

A MINNI vende lote 2 piezas, 200 metros, cerca Supermercado Atomo, Las Heras, $ 230.000. Saldo convenir.

12|8|F|96859|13|8

A MINNI, vende 4-8 hectáreas Colonia Segovia, viña, chacra, riego y pozo, $ 800.000, saldo convenir, recibo vehículo, casa. - Bandera de los Andes 2829.

12|8|F|96858|12|8

A MINNI, vende finca 9 hectáreeas, Corralitos, chacra, 2 casas, 100 olivos, animal, riego, luz, $ 800.000, saldo convenir. Recibo casa, vehículos. Bandera de los Andes 2829.

12|8|F|96857|12|8

A MINNI, vende finca 6 hectáreas, Corralitos, asfalto, parral, viña, chacra, casa, luz, riego y pozo, $ 1.400.000, saldo convenir. Recibo casa, Bandera de los Andes 2829.

12|8|F|96856|12|8

A MINNI vende finca 10 hectáreas, Corralitos, chacra, casa, riego, surgente 8", galpón 400 metros, ideal criadero, $ 700.000, saldo convenir. Permuto casa Las Heras. Bandera de los Andes 2829.

12|8|F|96855|12|8

A $ 1.150.000 y 2 años, t|s 3.100.000, ciudad, lindo chalecito nuevo, de 1ra., l|comedor, 2 baños, c|comedor, cochera, patio. Provivienda. Perú 1214.

12|8|C|39|12|8

A PERMUTO por finca o vendo con facilidades, antisísmica 5 dormitorios, 2 baños, garaje, etc. 227011.

12|8|F|97041|12|8

A- EN SAN José, casa 3 dormitorios, baño, comedor, cocina garaje, patio, contado y facilidades. Godoy Cruz 1933. San José.

12|8|C|968|12|8

AVENIDA San Martín y Sarmiento, ciudad, departamento estrenar, amplio ambiente, cocina y baño, 70 m2. $ 2.800.000. 9 de Julio 1030, local 3, ciudad.

11|8|F|96612|12|8

ARIZU - 30 últimos lotes vende M. Baccarelli. Gutiérrez 331. - Tel. 255251 - 259802.

10|8|F|96153|31|8

ANTISISMICA próxima calle Las Heras, vendo, oportunidad, facilidades. Guarna. Olascoaga 389. Ciudad.

10|8|C|365|12|8

ATENCION vendo varias casas, fincas, lotes, campos. Lamadrid 333. Ciudad.

12|8|C|950|12|8

ANTISISMICA San José, living, 3 dormitorios, sala estar, cochera, fondo, $ 210.000.000. - 221252.

12|8|C|939|12|8

ANTISISMICA calle Ramírez, salón, dos dormitorios, galería cerrada, cochera, gas, fuerza. - 221252.

12|8|C|930|12|8

ADAPTABLE profesional local 3 ambientes, baño, cocina, patio, a cuadra San Martín. Acomar. Martínez de Rosas 1780.

12|8|C|904|12|8

AMPLIO local con baño, en galería sobre 9 de Julio, ideal para oficinas. Acomar. Martínez de Rosas 1780.

12|8|C|964|12|8

AVENIDA Acceso, nueva, categoría, 3 dormitorios $ 6.000.000 Bº Judicial 3 dormitorios $ 2.900.000. Bº Santa Ana 3 dormitorios $ 3.200.000. 5ta. Sección, mixta, 3 dormitorios, dependencias $ 2.700.000. Ciudad, nueva 2 dormitorios $ 2.500.000. Godoy & Pelaia. Gutiérrez 585 - 258543.

12|8|F|96692|13|8

AMERICANA, dos dormitorios, dependencias, finísimas terminaciones, Ossola vende próxima Puente Olive 291304.

12|8|C|874|12|8

ANTISISMICA, dos dormitorios, living comedor, comedor diario, dependencias totales, Ossola vende, Barrio San Ignacio. 291304.

12|8|C|874|12|8

AHORA compre. ¡No alquile!, financiamos la compra de su local, oficina, consultorio, galpón al más largo plazo y al más bajo interés. Consúltenos. Pasaje San Martín. Local 31. Mendoza.

12|8|C|923|12|8

ANTISISMICA 3 dormitorios Godoy Cruz, anticipo 130.000.000. Saldo convenir. José Federico Moreno 1575.

12|8|F|96771|12|8

ANTISISMICA 3 dormitorios, Barrio Santa Ana, permuto por casa en Godoy Cruz, José Federico Moreno 1575.

12|8|F|96772|12|8

ANTISISMICA desocupada, Jardín Luzuriaga, 3 dormitorios y demás dependencias, $ 1.400.000 y facilidades. Recibo permuta propiedad o vehículo. Colón 829. G. Cruz.

12|8|F|97028|12|8

ABATE vende 13.000 metros una cuadra Barrio Arredondo, ocho Avenida Acceso, 4.000.000. Recibe casa, auto. Montevideo 619. - 246799.

12|8|C|09|12|8

ANTISISMICA 3 dormitorios Barrio Aeronáutico, Anticipo 120.000.000. Recibo automóvil. José Federico Moreno 1575.

12|8|F|96770|12|8

ANTISISMICA a estrenar vendo a mts. 5a. Sección, Living comedor, cocina, 3 dormitorios, garaje, baño, patio. Inf. Mengoni. Colón 428. T. 246295.

12|8|F|96799|12|8

ANTISISMICA impecable: Living 2 dormitorios, garaje, terraza, $ 195.000.000. Recibo automóvil. Lavalle 18. - 253115.

12|8|C|967|12|8

ANTISISMICA impecable, desocupada: Living, 3 dormitorios, dependencia servicio, garaje, patio, terraza, $ 700.000.000. - Lavalle 18 - 253115.

12|8|C|967|14|8

ANTISISMICA impecable, Sexta Sección. Living, 3 dormitorios, garaje, $ 450.000.000. Lavalle 18. Tel. 253115.

12|8|C|967|12|8

ABATE, vende chalet Chacras de Coria, 3 dormitorios, living comedor, pileta de natación, teléfono, amoblado, 3 galpones, 3.500 metros, 8.000.000. - Montevideo 619. - 246709.

12|8|C|09|12|8

ABATE vende terreno 1.000 metros o dos fracciones de 500, salida 2 calles Perú-Belgrano, 12 mil el metro. Montevideo 619. - 246799.

12|8|C|09|12|8

Bº STA. ANA, nueva, 4 dormitorios, 2 baños, jardín. Total pesos 3.400.000, facilidades. San Martín 2658. Ciudad.

11|8|C|634|12|8

BARRIO Comercio, Godoy Cruz, departamentos 2-3 dormitorios, 1.500.000 - 1.700.000. Facilidades, Ancor Inmobiliaria. Rioja 1356. 259797.

12|8|C|946|12|8

BARRIO Bancario 2 dormitorios, 2.600.000. Argumedo Propiedades. 242903. De tarde.

12|8|C|975|12|8

BARRIO Jardín Luuriagá, vendo antisísmica. Argumedo. Propiedades - 242903, de tarde.

12|8|C|975|12|8

BARRIO Bancario, 2 dormitorios, 2.600.000. Argumedo Propiedades - 242903. De tarde.

12|8|C|975|12|8

COMPRAMOS casas, departamentos, lotes. Hacemos operaciones inmediatas. Castillo Moreno. Catamarca 261. T. 245391.

9|8|F|95994|12|8

COMPRA-VENDE Benturino: Lotes, casas, departamentos, negocios. Colón 669 - 246927. - Lugones.

10|8|F|96102|14|8

COMPRAMOS fincas para nuestros clientes, disponemos buen contado, saldo corto plazo o permutas. Casa Munello. Ofic.: Salta 1242. Cdad. Telef. 216702.

10|8|F|96223|12|8

CENTRALISIMA 5 ambientes $ 2.100.000, facilidades. Urgente. - Federico Moreno 1819.

12|8|C|940|12|8

COMPRO departamento céntrico de 2-3 dormitorios y dependencias de servicio, Tel. 251140.

12|8|C|959|12|8

COMPRO casa a propietario, tres dormitorios, G. Cruz, Benegas Carrodilla, urgente. T. 245272.

12|8|C|960|12|5

CASITA en Godoy Cruz, dos dormitorios, de material, todos los servicios. Recibo Rastrojero. - $ 1.300.000. - 291615.

12|8|C|925|12|8

COMPRO: a particular casa residencial ciudad, Godoy Cruz, hasta 1.500.000.000. - 215316.

12|8|C|926|12|8

CASA antisísmica sobre calle Mitre, Ciudad, 3 dormitorios y dependencias, permuto por departamento en ciudad. Jujuy 123.

12|8|T|08570|13|8

CASA quinta, 2.000 m2., 4 piezas, agua y luz, 70 plantas frutales. Lamadrid y Dorrego. San Martín 1618 y Saavedra, Las Heras.

12|8|C|16|12|8

CIUDAD, mts. Mitre, casa mixta, 3 ambientes, cochera, patio. - Contado $ 800.000 y facilidades. Tel. 252019.

12|8|T|08608|12|8

COMPRO a particular casa adobe buen estado, garaje, patio. - 255449.

12|8|F|97030|12|8

COMPRO finca o permuto por casa Dorrego. Particular. Teléfono 241227.

12|8|C|971|13|6

DEPARTAMENTO "Kolton" a estrenar, frontal, 2 dormitorios y demás comodidades, contado pesos 2.800.000, saldo 60 cuotas de $ 21.550 c|una. Inf. C. E. Barrera Oro. Mitre 1378. Cdad.

12|8|F|96714|12|8

DESOCUPADA linda casita a cinco cuadras Costanera, Guaymallén; living, 2 amplios dormitorios, baño, cocina comedor, patiecito, T|S 1.200.000. Facilidades, 9 de Julio 1030, local 3. Ciudad.

10|8|F|96408|12|8

DESOCUPADA, cuadra 5ta. Sección, casa 2 dormitorios, garaje, facilidades. - 222508.

12|8|F|96740|12|8

DEPARTAMENTOS a estrenar, 5ta. Sección 1|comedor, 1 dormitorio $ 1.800.000. Bombal, 2 dormitorios $ 2.400.000. Facilidades. Godoy & Pelaia 258543.

12|8|F|96699|13|8

DUARTE GODOY vende departamento céntrico, frontal esquina, amplia recepción, 2 dormitorios, 2 baños, dependencias de servicio. Avenida España 1056.

12|8|C|995|12|8

DEPARTAMENTO interno antisísmico, 2 dormitorios. Anticipo 50.000.000. Saldo convenir. José Federico Moreno 1575.

12|8|F|96774|12|8

DPTO., Sexta, interno, construcción mixta, buen estado, vendo; poco contado, coche y facilidad. Jorge Calle 208. Ciudad.

12|8|C|31|12|8

DEPARTAMENTO desocupado vendo Godoy Cruz, 2 dormitorios, dependencias. Total $ 85.000.000, facilidades, recibo lote, automóvil. Corrientes 148. - Teléfonos 255993 - 980594

12|8|F|96822|12|8

EXTRAORDINARIA antisísmica. - San José, 3 dormitorios, comedor, living, cocina, artefactos, 280 mts., anticipo 110 millones y facilidades. Urquiza 1270. Of. 12.

12|8|T|08507|12|8

EN VIÑA DEL MAR, vendo departamento, 2 dormitorios y dep. Tratar: Mitre 1456, Mza.

11|8|C|713|13|8

EN LAS HERAS, antisísmica, t|servicios, 3 dorm. Facilidades. - Castillo Moreno. Catamarca 261. T. 245391.

12|8|F|96798|12|8

EN Bº EMPLEADOS de Comercio, Gilén., antisísmica, 2 dormitorios. Total $ 250.000.000, facilidades. Castillo Moreno. Catamarca 261. T. 245391.

12|8|F|96797|12|8

EN 6ª SECCION, hermosa casa tres dormitorios, dependencias, facilidades. Castillo Moreno. - Catamarca 261. T. 245391.

12|8|F|96794|12|8

FINCA 25 Has., Ugarteche, parrales, viñedos, chacra, casa, pozo 12', extraordinaria zona, vendemos facilidades. Castillo Moreno. Catamarca 261. T. 245391.

12|8|F|96790|12|8

FINCA en Catitas, 36 Has., 7 viña, resto para chacra, riego, pozo, tractor, herramientas. 10 Has. Costa de Araujo, 5 parral y viña, casa, animal, herramientas. Recibo permutas. San Lorenzo 231. T. 245272.

12|8|C|960|12|8

FINCA en Jesús Nazareno 2½ viña, casa, animal, herramientas. Recibo casa o departamento. San Lorenzo 231. T. 245272.

12|8|C|060|12|8

FINCA vendo 17 Has. de parral y viña con 35 Has. tierra para chacra, todo con derecho riego. Jocolí. TE. 231676.

12|8|C|234|13|8

LOTES: Céntricos 580 y 888 m., 5ta. Sección 360,730 y 1.000 m., Bombal 1.700 m2., $ 6.500.000, Avenida Acceso 980 m., Dorrego 224, 300 y 400 m., La Puntilla 500 m., Industrias 25.000 m. Godoy & Pelaia, Gutiérrez 585. Tel. 258543.

12|8|F|96694|12|8

LOTE 135 m2. esquina, Las Heras, s|Olascoaga, avanzada construcción, salón negocio, dependencias, t|servicios, vendemos baratísimo. Castillo Moreno. - Catamarca 261. T. 245391.

12|8|F|96792|12|8

LOTE Chacras de Coria, 500 m2. Total $ 50.000.000. Facilidades. - Castillo Moreno - Catamarca 261. T. 245391.

12|8|F|96793|12|8

LOTE s|Pedro Molina a metros Costanera, 1.300 m2. - Facilidades. Castillo Moreno. Catamarca 261. T. 245391.

12|8|F|96706|12|8

LOTE Bº Trapiche, 278 m2., Joaquín V. González. Facilidades. - Castillo Moreno. Catamarca 261. T. 245391.

12|8|F|96795|12|8

LOTE frente Hospital El Carmen 224 metros, 400.000. Facilidades. Abate. Montevideo 619. - 246799.

12|8|C|09|12|8

LOTE, 12 x 24, 1 cuadra Sulpacha, 6ta. Provivienda. Perú 1214.

12|8|C|39|12|8

LOTE 10 x 20, ciudad, 6ta. pesos: 1.500.000, total contado. Provivienda. Perú 1214.

12|8|C|39|12|8

LIQUIDO finca Uspallata, con derecho de agua, 30 Has. Ideal Forestación. IN - ME. Perú 1064. - Mza. Tel. 248333 - 249297.

12|8|T|08613|12|8

LOTE céntrico 278 metros. Total 110.000.000. Anticipo 50%. José Federico Moreno 1575.

12|8|F|96773|12|8

OPORTUNIDAD excepcional por viaje urgente, sólo m$n. 150 millones contado y total m$n. 350 millones, a 2 cuadras Terminal. Antisísmica 1 planta, 3 dormitorios, terminaciones de primera. Canizo Puebla. T. 247949.

12|8|F|96745|14|8

OPORTUNIDAD, casa de material sobre calle Independencia, Las Heras, 3 dormitorios, living comedor, cocina comedor, galería cerrada, baño instalado, entrada vehículo. Contado $ 400.000, saldo 25.000 mensuales. Jujuy 123.

12|8|T|08578|13|8

OPORTUNIDAD, antisísmica Bº Gráfico, t|servicios. Total pesos 250.000.000, facilidades. Castillo Moreno. Catamarca 261. - Tel. 245391.

12|8|F|96791|12|8

PALMIRA vendo mixta desocupada, 1.500.000. Argumedo Propiedades - 242903, de tarde.

12|8|C|975|12|8

PARTICULAR vendo casa amplia y cómoda con departamento interno o permuto por mayor valor. San José o 4ª Sección. Paraná 83. Gilén. Tel. 259209.

11|8|C|557|13|8

PLENO centro vendo casa antisísmica, 2 plantas, 2 dormitorios, con dependencias de servicio. - IN - ME. Perú 1064, Mza. Tel. 248333 - 249297.

12|8|T|08612|12|8

TERRENO 16 x 29, céntrico. Vendo Colón 215. Teléfono 245846.

12|8|F|96689|12|8

TERRENO 1.200 metros vendo urgente. Guillermo Molina 194. - Dorrego. 16 a 20 hs.

12|8|F|96831|13|8

TERRENO 580 mts. San Juan al 1500 vendo. Sarmiento 233. Cdad. Mza.

12|8|T|08597|13|8

URGENTE vendo casita antisísmica en Las Heras 800.000, total tratar: Bailén 241. Barrio Yapeyu, Las Heras.

12|8|C|862|12|8

UNICOS en Mendoza, ubicación de privilegio, departamentos excepcionales, 3 dorm., 2 baños, amplia recepción, cochera terminaciones gran categoría, precios fijos e inamovibles. Entrega inmediata. Visitas: Canizo Puebla. Tel. 247049.

12|8|F|96744|12|8

VENDO casa quinta en Villa Alemana Chile a 25 Km. de Viña son 1.900 mts. en 2.650.000 pesos. Tratar en Barrio San Martín Manzana 39 lote 11 Cdad.

11|8|C|858|12|8|AD

VENDO lote 220 mts., agua, luz, entrega $ 60.000, resto 24 cuotas. Total $ 260.000. Recibo coche chico. Ricardo Gutiérrez 238. - Villa Alejo, Luzuriaga, dos cuadras al norte de Maza-Sarmiento.

12|8|C|911|12|8

VENDO lote Bº Espejo, Las Heras, 12 x 30. Teléfono 230811 ó 251136.

10|8|T|8476|15|8

VENDO departamento desocupado en San José, 2 dormitorios, comedor, cocina, baño instalado, lindo patio embaldosado, 998.000; parte contado y facilidad. Godoy Cruz 1933. San José.

12|8|C|968|12|8

$ 550.000 contado saldo convenir vendo departamento interno. Juan Díaz de Solís 273. Teléfono 262462.

12|8|C|861|14|8

$ 15.000.000 y facilidades, departamento a estrenar, Villa del Parque, Godoy Cruz. San Martín 1618 y Saavedra, Las Heras.

12|8|C|16|12|8

6ta. SECCION, antisísmica, particular, 3 dormitorios, living comedor, cocina, baño, lavandería, garaje, patio con parral, pesos: 3.700.000, contado y facilidades. Otra interna, estrenar. Juntos o separados. Recibo auto, valores permutas, ofertas. Ver y tratar: Jorge A. Calle 235. Cdad. Tel. 252069.

12|8|C|35|12|8

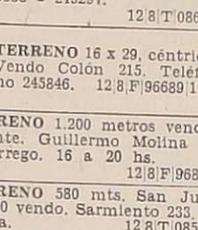

Compra y Venta de Negocios

ATENCION: vendo varios negocios bien instalados. Lamadrid 333. Ciudad.

12|8|C|950|12|8

COMPRO residencial familiar sin intermediarios. Tratar San Juan 1570. Cdad. T. 215809.

12|8|T|08596|12|8

CAFE al paso, avenida San Martín. Bar americano, avenida Las Heras. - Residencial céntrica 9 habitaciones. Vendo. Transfiero local. Ancor Inmobiliaria. - 259797.

12|8|C|946|12|8

COMPRO o alquilo granja avícola. Ozamis 275. Tel. 972639. Maipú.

12|8|C|983|14|8

DESPENSA con vivienda, barrio Trapiche, oportunidad, recibo automotor. Sobremonte 386. - Ciudad.

10|8|C|365|12|8

HOTEL o residencial compro, no mayor de $ 1.500.000 m$n. Teléf. 256769.

12|8|C|17|12|8

RESIDENCIAL en Dorrego, 10 habitaciones, teléfono, con inmueble, vendo. Recibo casa menor valor. Salta 1893. Ciudad.

11|8|T|8559|12|8

Compra y Venta de Muebles

A. BENTURINO Tel. 244335-248730 ofrezca muebles, antigüedades, artículos en general. Colón 669.

3|3 Pte

A. AMITRANO - Martillero, Teléfono 247711, Aristides Villanueva 332, ofrezca muebles, antigüedades, maquinarias artículos generales. Pagamos mejor. Anticipamos dinero.

9|6|F|2375|Pte

A. SELLA. Tel. 247447 - Martillero. Tiburcio Benegas 776, ofrezca muebles, artículos hogar, máquinas usadas; dinero en el acto.

11|2|F|6972|Pte.

Compra y Venta de Automotores y Cubiertas

ANDES AUTOMOTORES
ROBERTO WAINSZTEIN
O'Brien esquina Alberdi
SAN JOSE

Renault R-6, 0 km.	$ 250.000
Rural Fiat 128, 1974	$ 290.000
Chevrolet 1968	$ 150.000
Dodge Polara 1969 .	$ 220.000
Rural Rambler 1969	$ 180.000
Renault R4 1966/67	$ 95.000
Valiant III y IV, modelo 1966	$ 200.000
Fiat 600, 1969	$ 140.000
Rambler 1966, varios	$ 120.000
Renault Gordini modelo 1962	$ 89.000
Peugeot 403, 1962 ..	$ 99.000
Fiat 1.100 1963 varios	$ 120.000
Fiat 600, 1961	$ 70.000
Rural Hansa 1961 ..	$ 63.000
Jeep carrozado 1960	$ 60.000
Camioneta Peugeot carrozada con cúpula, mod. 1967 .	$ 180.000
Camioneta Chevrolet mod. 1966	$ 145.000
Jeep Pick up 1958 ..	$ 89.000
Camión Chevrolet 1957, con volquete, alta y baja	$ 150.000

O PERMUTO
Y FACILIDADES a 30 MESES
Aceptamos Documentos Adicionales como parte contado. Planes Especiales a Empleados Públicos y Policiales.

18|8|F|96785|12|8

A PEUGEOT, Fiat, Falcon, Torino. Las marcas más pretigiosas. - ¿Donde..? Ricciert Automotores. San Luis 540.

11|8|C|722|13|8

A REVENDEDORES: preciosa Cupé Chevy 1973, mendocina, Serie 2, gomas nueas, $ 760.000, facilidades hasta 120 días. - Acepto permutas. Corrientes 29. Ciudad.

10|8|C|328|329|19|8

A CUPE Torino TS mod 72 vendo - permuto por mayor valor o casa. Paraná 83 Gilén. T. 259209.

11|8|C|557|13|8

A - COBERTURAS Dodge 100, Chevrolet 1976 y Jeep Gladiator, nueva. Victor Hugo 187. Godoy Cruz.

12|8|F|97027|12|8

A PRIMERA oferta vendo Bergantín 61, buen estado. San Martín 1187, (Playa).

12|8|C|984|12|8

A CUPE Torino 67|68 y 72, todas impecables. Vendo, permuto. Godoy Cruz 790. San José.

12|8|C|10|12|8

A BAQUEANO 60, motor reparado vendo. Godoy Cruz y Avellaneda. Villa Nueva.

12|8|F|96843|12|8

A JEEP 60 carrozado. Vendo o permuto. Godoy Cruz y Avellaneda - Villa Nueva.

12|8|F|96849|12|8

A FIAT 1500 - 67, impecable, 180.000 y cuotas. Godoy Cruz y Avellaneda. Villa Nueva.

12|8|F|96848|12|8

A RENAULT 61, 63, 64, 65 vendo 90.000 y cuotas. Godoy Cruz y Avellaneda, Villa Nueva.

12|8|F|96846|12|8

A 4-L 64, 66 100.000 y cuotas, Godoy Cruz y Avellaneda, Villa Nueva.

12|8|F|96845|12|8

A ESTANCIERA 64, 65 95.000 y cuotas, Godoy Cruz y Avellaneda, Villa Nueva.

12|8|F|96844|12|8

A CAMIONETAS Chevrolet modelo 1972, 1969, 1968 y 1967 interés 4½ facilidades, permutas. - San Miguel 1885, Las Heras.

12|8|C|49|12|8

A CAMIONETA Chevrolet modelo 1964 con o sin cúpula total entrego con $ 140.000. San Miguel 1885, Las Heras.

12|8|C|49|12|8

A JEEP 1961 chasis largo vendo o permuto facilidades ver: Godoy Cruz y Avellaneda, Villa Nueva.

12|8|F|96854|13|8

A FIAT Familiar 1967, impecable vendo o permuto. Godoy Cruz y Avellaneda. Villa Nueva.

12|8|F|96851|12|8

A R-4-68, vendo o permuto. Godoy Cruz y Avellaneda. Villa Nueva.

12|8|F|96850|12|8

A $ 175.000 por oferta Citroen 1968 - Godoy Cruz y Avellaneda, Villa Nueva.

12|8|F|96852|12|8

A FIAT 1500-68, vendo o permuto, Godoy Cruz y Avellaneda. Villa Nueva.

12|8|F|96853|12|8

A FIAT 600 71, muy bueno, permuto mayor o menor precio. Recibo auto grande o camioneta. Doy facilidades. Guiraldes 466. Dorrego, Espejo al 1000. Tel. 242585.

12|8|T|8593|12|8

**¡ANTICIPO!

Gebutox

ACEITES Y PASTAS EMULSIONABLES
ACEITE AMARILLO - POLISULFURO DE CALCIO
Herbicidas AFALON

Quimagro S.C.A.
la química al servicio del agro
Pedro Vargas 247 - Dorrego - Mendoza - Tel. 241851

Fogatita
DISTRIBUYE EN CUYO
FIGUEROLA Y CIA. S.C.e.l.
Videla Castillo 2377
Tel. 230659 - Mendoza

MAGNIFICO LOTE
VENDEMOS - 10x25
T/los servicios, a metros de Avda. San Martín, Godoy Cruz. - Total $ 1.500.000. Ctdo. y facilidades. - Inf.: C. E. Barrera Oro.
MITRE 1378 — CIUDAD
12|8|F|96787|12|8

LADRILLONES . $ 7,60 c/u.
LADRILLOS .... $ 5,70 c/u.
ripio - arena - piedra
$ 2.300 el Viaje
TELEFONO 257080
12|8|T|08603|12|8

TERRENO CENTRICO
Punto comercial, vendo, SAN JUAN 409 esquina Morón, 376 metros. Permuta.
NECOCHEA 770 - SAN JOSE
12|8|C|896|897|12|8|D

Automotores "RAIMONDO"

Ami 8	73	Rural Siam Di Tella	65
Fiat 128	72	Siam Di Tella	61
Peugeot 504	71	**CAMIONETAS**	
Fiat 600	71	Peugeot 4 TB	72
Citroen 3 CV	70	Rastrojero	65
Renault 4 L	69	**CAMIONES**	
Renault 850	69	Ford 600 Diesel	71
Valiant IV		De Soto 400	
Diesel C/reloj p/taxi	67	Diesel C/volq. y carroc.	60

VENTA DE UNIDADES 0 Km.
PADRE VAZQUEZ 170 — TELEFONO 972402
MAIPU - MENDOZA
11|8|F|96483|13|8

CORRALON AVENIDA
OFERTAS

HIERRO de construcción, varilla 12 mts. Nº 6 $	260
TECHO Plast. tambor 200 litros .... $	9.000
CAÑO Galvanizado ½ pulgada .. $	1.090
¾ ..... $	1.200
CEMENTO la bolsa .... $	360
CAL la bolsa .... $	200

CREDITOS
TODO PARA LA CONSTRUCCION
San Martín 145
TEL. 216980 - Las Heras
11|8|F|96593|13|8

CAMIONES USADOS

DODGE DP-500, c/madera y volquete	72
CHEVROLET chasis C-60	76
DODGE DP 500 carroc. madera y volquete	72
DODGE DP 400	65
BEDFORD Diesel, carrocería y volquete ..	67
MERCEDES BENZ con carroc. madera ..	62
FORD F-600, Diesel chasis	62
FORD F-600, carroc. madera y volquete .	62
BEDFORD carrocería volquete	66
BEDFORD Diesel, carrocería rutera	61
DODGE DP-400, carrocería y madera, vol.	60
DE SOTO, Diesel con motor Bedford, carrocería madera y volquete	60

STOCK PERMANENTE EN UNIDADES "DODGE" NUEVAS EQUIPADAS PARA TRABAJAR
INTERES MAS BAJO DE PLAZA
PRIMO MESCHINI S.A.
CONCESIONARIO DODGE
25 de Mayo 2586 - San José - Guaymallén - Teléfono 262374 y RIOJA 1448 - Mendoza
y en SAN MARTIN
BOULOGNE SUR MER 260

DODGE DP-600	72
DODGE DP-500	70
FORD F-600	66
BEDFORD Diesel	65
FORD F-600	62

PERMUTAS - FINANCIACION
CAMIONES USADOS CAMIONES USADOS
12|8|F|96910|12|8

REPARAMOS CASAS DE CONTRATISTAS
En departamentos del Gran Mendoza. Reparaciones en viviendas de contratistas de viña y/o en bodegas. No importa la distancia ni el lugar donde se halle la obra. Damos facilidades de pago. - Teléfono 215744 y 231451.
29|7|F|92963|12|8

DIFERENCIALES EATON
REPUESTOS LEGITIMOS - NUCLEOS Y DIFERENCIALES COMPLETOS
SERVICIO MECANICO ALTAMENTE ESPECIALIZADO - RECAMBIO DE NUCLEOS
CONSULTE PRECIOS Y FINANCIACION
EJES CUYO — SAN JUAN 227 - MENDOZA

Secretaria Administrativa
de buena presencia y amplios conocimientos. Presentarse en Bandera de los Andes 2747. Villa Nueva, en horario de comercio.
12|8|T|8600|12|8

FORD F - 100
Modelo 60, vendemos ocasión.
ALVAREZ THOMAS 478
GODOY CRUZ - TEL. 222416
12|8|C|892|12|8

OVERLOCK
COMPRO
TELEFONO 293092 - De 9 a 13 hs.
12|8|C|881|13|8

- ALFOMBRAS
- PISOS PLASTICOS Y GOMA
- TAPIZMEL

"Espinosa Decoraciones"
TELEFONO 225571
12|8|F|96776|12|8

RIPIO - ARENA Y PIEDRA
6 Mts3. $ 3.100
TELEFONO 220542
1|8|F|9429|31|8

Necesito Alquilar
(SIN INTERMEDIARIOS)
En casa no moderna: Salón, habitación y baño. Radio: Montecaseros, Mitre, Corrientes, V. Zapata,
TELEF. 244771 - 8 A 14 HORAS
12|8|C|918|12|8

VENDO
Camión CHEVROLET 814 Pocos Km.
y FIAT 125 Pocos Km.
JOAQUIN V. GONZALEZ 1898 — GODOY CRUZ
MENDOZA
11|8|C|466|12|8

COMPRO ACEITUNAS
En cualquier punto de Mendoza y San Juan. Acepto quintas empezadas, chicas, medianas y gran cantidad. Al contado. Recibo permanentemente en AVELLANEDA y SILVA. TELEFONO 42638. RIVADAVIA. MENDOZA. 12|8|F|96781|12|8

ORO
—JOYERIA BASSO—
PAGO 110.000 Gr. Of.
— Rescato Pólizas —
SAN JUAN 1359
10|8|C|316|16|8

Grupo Electrógeno
De 45 a 50 HP - COMPRO - Teléfono 217665
12|8|F|96759|12|8

ALQUILAR
Necesito, casa dpto. y local. - Argumedo Propiedades. Perú 757. Tel. 242903. - Horario de tarde.
12|8|C|975|12|8

ORO
COMPRAMOS MEJOR PRECIO
A PARTICULARES Y COMERCIANTES
GALERIA TONSA - LOCAL A-14
11|5|F|25526 Pte.

ALMENDROS - DURAZNOS - DAMASCOS - CEREZOS
PERALES - OLIVOS - HIGUERAS
VIVERO "SAN MARTIN"
RUTA 7 - KILOMETRO 1032 - SAN MARTIN - TELEFONO 21472
10|8|F|78988|14|8|A

LOCAL SOBRE CALLE SAN MARTIN
De 10 de frente por 8,70 de profundidad y 2 departamentos de 2 dormitorios con dependencias de servicio. - Precio total: 17 millones.
TELEFONO 290158
12|8|F|96833|12|8

MUEBLES RUSTICOS PARA GENTE DE GUSTO
Pino chileno. Hacemos el mueble que Ud. necesita. Ojo precios de fabricante. Comerciantes trato especial. Atención de 17 a 22 hs. M. de Rosas 735 - Tel. 245127 - Cdad.
12|8|C|990|12|8

CASA PREFABRICADA
Finísimos detalles. Totalmente en madera machihembrada, cedro y pino. Ideal fin de semana. Cuatro ambientes y living. - Ver y tratar: RIOJA 1427. CIUDAD. - Sr. Díaz. - Atención permanente.
12|8|C|871|12|8

COMPRO CASA URGENTE
A INTERESADO DIRECTO, de categoría, buena ubicación, ocupada o desocupada. Dispongo hasta $ 13.000.000. Operación inmediata. - OFERTAS AL TELEFONO 215863.
12|8|F|96756|12|8

FURGONES
Térmicos de aluminio y chapa. Los mejores precios de plaza. - CARROCERIAS "LA PORTEÑA".
VICTOR HUGO 187 — GODOY CRUZ
12|8|F|97026|12|8

BARBECHOS
VIDES Y ALAMOS
Libertad 835 - Teléf. 972595
Barrio Colina de Oro
MAIPU
3|8|F|94493|31|8|A

AVISOS CLASIFICADOS

(Viene de la pág. anterior)

Compra y Venta de Automotores y Cubiertas

CUPE Torino 1974, equipado, aire acondicionado, dirección de potencia, impecable. Vendo con facilidades. San Martín Sur 1104, Godoy Cruz.
11|8|F|96543|13|8

CAMION Mercedes Benz 332 vendo, con motor Fiat 1975, con cabina dormitorio, carrocería rutera (una verdadera joya). Permuto por camioneta o vehículo gasolero. Salta 1673. Cdad. Teléf. 218185. 11|8|F|96614|12|8

CAMION Chevrolet 57 y camión Ford 46 con volquete vendo. - Salta 1893. Ciudad.
11|8|T|8560|12|8

CIEN UNIDADES. automóviles, Jeeps, Pick-Ups, Rurales, Camiones. Todas las marcas, modelos, necesidades, posibilidades, permutas - facilidades. - Miguel Angel Riccieri. San Luis 540.
11|8|C|722|29|8

CUPE Chevy 1973, impecable, pocos kilómetros, $ 300.000 y facilidades, permutas. Perú 2950. - Ciudad.
8|8|C|964|12|8

CUPE Fiat 1600, 1971, blanca divina, $ 238.000 y facilidades, permutas. Perú 2950. Ciudad.
8|8|C|964|12|8

CUPE Torino 1972, roja, $ 265.000 y facilidades, permutas. - Perú 2950. Ciudad.
8|8|C|964|12|8

CIRCULO Citroen, vendo, 78.000. Belgrano 1817. G. Cruz. Teléf. 291364. 10|8|C|213|12|8

CUPE RT 75, única mano, nueva, vendo, permutas varias. - Juan B. Justo 1246, Godoy Cruz Villa Hipódromo.
11|8|C|672|13|8

CAMION Bedford 61 Rutero, alta y baja, vendo, permuto. Juan B. Justo 1246, Godoy Cruz. Villa Hipódromo.
11|8|C|672|13|8

CAMIONETA Dodge 200, 1966, con cobertura y cubiertas nuevas. Vendo, $ 360.000. Maipú 147 - Ciudad. 11|8|T|8534|12|8

CAJA con cúpula de Rastrojero, puertas batientes, vendo por ausentarse. O'Higgnis 1986, Godoy Cruz. 11|8|T|8541|12|8

CAMION Mercedes con volquete, caja metálica. Luzuriaga 821. Cdad. 11|8|C|596|12|8

CAMIONETA Chevrolet 1975; Camión Dodge 1969; Cupé Torino 1973; Chevrolet 1947; Fiat 600, 1970; Falcon 1965. Vendo. Lamadrid 333. Ciudad.
12|8|C|950|12|8

COMPRO automóvil contado, con o sin deuda. Operación inmediata. Corrientes 29. Ciudad.
12|8|C|957|14|8

COMPRO Dodge 1500; Peugeot 504 71 - 72 y Fiat 1600 - 71, pago contado. Don Bosco 99. Cdad.
12|8|C|899|12|8

COMPRO Cupé Torino o Chevy 73 o G.T.X., en adelante. Entrego camioneta Chevrolet 73, impecable. Diferencia convenir. San Luis 241, Cdad.
12|8|T|8599|12|8

CHEVROLET Super, 1965 - 1966, impecables, $ 148.000 y facilidades, permutas. Perú 2950. Ciudad.
8|8|C|964|12|8

CHEVY 1970, 1971, 1972, rojo precioso, únicos por su estado. - $ 248.000 y facilidades, permutas. Perú 2950. Ciudad.
8|8|C|964|12|8

DE CARRERA: vendo tapa de cilindros, válvulas a la cabeza. Ford "T", aumenta 50 kms. Tratar: San Martín 455, Tunuyán.
11|8|F|96579|12|8

DODGE 1500, 74, permuto por Ami 8, 73. Primitivo de la Reta 914, ciudad.
11|8|T|8539|12|8

DODGE RT 1974, flamante, vendo o permuto por menor. San Martín 1187. Mza. (Playa).
12|8|C|966|12|8

DI TELLA 63, buen estado, oportunidad, vendo, permuto. Lavalle 333. Cdad.
12|8|C|43|12|8

ESCAPES silenciadores, venta, colocación en Martínez mencionando este aviso descuento especial. Alberdi 648. San José.
20|7|C|852|19|8

EN PERITO Moreno 1073, G. Cruz, vendo, permuto, financio: Fiat 128-73, Rural Rambler 71, mecánica 380, Fiat 1500 65, 66, 69. R-4 64, 66, 68, 69. Renault 66, 69. Citroen 70, 67. Jeep carrozado 56, 68. Chevrolet 400 62. R-6 71. Falcon 67, 68. Fiat 800 66 67. 12|8|F|97045|12|8

FIAT 600 - 1965, vendo. $ 9.000.000 y facil. San Luis 285. 12|8|F|96811|13|8

FALCON 1962, vendo urgente. Total $ 270.000. Salta 979.
12|8|C|30|12|8

FIAT 128, 1971, azul impecable $ 220.000 y facilidades, permutas. Perú 2950, Ciudad.
8|8|C|964|12|8

FIAT 1500, 1966, 1967, impecables, pocos kilómetros, $ 180.000 y facilidades, permutas. Perú 2950. Ciudad.
8|8|C|964|12|8

FALCON 1970, gris, único por su estado, 30.000 kilómetros reales, $ 265.000 y facilidades, permutas. Perú 2950. Ciudad.
8|8|C|964|12|8

FORD Taunus SE, muy bueno, permuto, recibo moto, doy facilidades. De contado precio especial. Guiraldes 466, Dorrego, Espejo al 1000. Tel. 242585.
12|8|T|8594|12|8

FALCON 221, 1972, caja de cuarta, precioso, impecable, $ 310.000 y facilidades, permutas. - Perú 2950. Ciudad.
8|8|C|964|12|8

FALCON 1966 impecable vendo o permuto por cupé Torino 73 en adelante, diferencia convenir. Paraná 83 Gllén. Tel. 250165.
11|8|C|557|13|8

FORD Taunus radio 1958, impecable. Vendo - Permuto. Pellegrini 591. San José.
11|8|C|562|12|8

FIAT 1600 nuevo impecable 40.000 Kms. una sola mano blanco, tapizado de fábrica. Leonidas Aguirre 375. Ciudad.
11|8|C|584|13|8

FIAT 1500 - 64 cambio por 600, diferencia contado. Mármol 1754, Villa Hipódromo.
11|8|C|456|12|8

FINANCIAMOS al más bajo interés la compra de su automóvil, Pick-up, Rastrojero, camión, etc. Consúltenos. Pasaje San Martín Local 31. 12|8|C|923|12|8

FIAT 1500|69 vendo, permuto, facilidades. Necochea 770, San José. 11|8|C|896|898|12|8|AD

FORD Falcon 1973, 188; Fiat 128 - Iava 1972 y Pick-up Chevrolet 1966 con cobertura. Impecables. Vendo, permuto. Don Bosco 99. Ciudad. 12|8|C|899|12|8

GORDINI 1969, impecable, motor cero kilómetro garantido, pesos 128.000 y facilidades, permutas. Perú 2950. Ciudad.
8|8|C|964|12|8

HOY líquido, Gordini 66, $ 150.000, muy buen estado. Pueyrredón y Salta, Godoy Cruz.
12|8|T|8583|12|8

MERCEDES Benz 180, gasolero, motor nuevo, vendo. Morón 245. Mendoza. 12|8|T|08581|13|8

MERCEDES BENZ 220 "S", excelente auto, vendo, permuto, facilidades, Don Bosco 40. Ciudad.
12|8|C|13|13|8

MOTOR industrial 9 H.P. vendo. - Francisco de la Reta 526. - San José. 12|8|C|49|16|8

NECESITO vender Rastrojero, modelo 1957, impecable estado de motor, total $ 250.000. San Martín 1885. Las Heras.
12|8|C|49|12|8

OFERTA: Fiat 1100-62, detalle chapería y pintura, $ 160.000. Gordini 64 $ 125.000; Chevrolet 51, vendo, permuto, facilidades. Perito Moreno 1073. G. Cruz.
12|8|F|97046|12|8

OFERTAS totales: Renault Gordini 67, $ 178.000; Renault 62 pesos 118.000. Cupé Fiat 770-66 pesos 179.500. Entre Ríos 125.
12|8|F|15|12|8

OPEL K-180 1975. Fiat 128 Familiar 1974 y Renault 12 1974. Impecables. Vendo - Permuto. Don Bosco 99 Cdad.
12|8|C|899|12|8

OFERTA Fiat 1.100 modelo 1962, total $ 208.000. San Miguel 1885, Las Heras.
12|8|C|49|12|8

OFERTAS: Peugeot 504|1973; Peugeot 404|1970; Fiat 125|1973; R.-6 1970; Borgward 1961. Entre Ríos 208. 12|8|T|8595|12|8

PEUGEOT 403-1961, impecable, vendo, $ 12.000.000 y facil. San Luis 285.
12|8|F|96813|13|8

PEUGEOT 404, 1971, impecable precioso $ 248.000 y facilidades, permutas. Perú 2950, Ciudad.
8|8|C|964|12|8

PEUGEOT 404, 1970 celeste impecable $ 238.000 y facilidades, permutas. Perú 2950, Ciudad.
8|8|C|964|12|8

PEUGEOT 504 XSE, 1974, rojo precioso, $ 300.000 y facilidades. - Permutas. Perú 2950. Ciudad.
8|8|C|964|12|8

PEUGEOT 504 - 1972 Super Lujo, impecable, cubiertas nuevas, tapizado flamante, azul metalizado original. Leonidas Aguirre 375. Ciudad. 11|8|C|584|13|8

PALMIRA Falcon 66 una joya vendo - permuto. Peugeot 67 adelante. C. Nievas. Libertad 280.
11|8|C|287|12|8

PARTICULAR vende Fiat 600 R. M-71, con 48.000 Km. reales, estado impecable, Pedro Molina 383, Guaymallén.
12|8|C|05|12|8

PROFESIONAL vende, permuta Peugeot 404-69, impecable, Amigorena 90, 4A, 17 a 20.30 horas.
12|8|C|01|12|8

PEUGEOT 404-69, impecable estado Recibo permuta. Entre Ríos 125. 12|8|C|15|12|8

PEUGEOT 504 XE 75, 15.000 kms. Vendo o permuto. España 808, 6º piso, Mza. 12|8|F|96803|12|8

PARTICULAR vende Rastrojero 72 impecable motor Indenor, recibo permuta, diferencia contado. Manuel Videla 165 - Rodeo de la Cruz - Guaymallén, Teléfono 261775.
12|8|F|96861|12|8

RENAULT 4-S|74, impecable, recibo jeep, camioneta hasta 57. Camioneta Dodge gasolera 69, toda prueba. Facilidades. Carril Bermejo 2198. 12|8|T|8605|12|8

RAMBLER Ambassador 65, vendo, permutas varias. Juan B. Justo 1246, Villa Hipódromo, Godoy Cruz.
11|8|C|672|13|8

R-4 modelo 68, vendo, permuto. - Paso de los Andes 493, Ciudad.
11|8|T|8554|12|8

RASTROJERO 1972, blanco, impecable, motor cero kilómetro, $ 275.000 y facilidades, permutas. Perú 2950. Ciudad. 8|8|C|964|12|8

RURAL Falcón 1969, celeste metalizado, motor 221, cero kilómetro, impecable, $ 240.000 y facilidades, permutas. - Perú 2950. Ciudad. 8|8|C|964|12|8

RASTROJERO 1971, celeste, impecable, $ 248.000 y facilidades, permutas. Perú 2950. Ciudad.
8|8|C|964|12|8

R-6|72, vendo, María Curie 6555. Bº Santa Ana. Tel. 260997.
12|8|F|96650|12|8

RURAL Fiat 128|74 muy nueva, vendo, permuto. Necochea 770. San José.
11|8|C|896|608|12|8|AD

RENAULT 6 1973 y 1972. Renault 4 S 1972 y Renault. Gordini 1968. Flamantes. Vendo - Permuto. Don Bosco 99 Cdad.
12|8|C|899|12|8

TAXI Fálcon 68. Pda. Maipú. Vendo Las Heras 1618. Gllén.
12|8|C|796|12|8

TORINO 300 "S" 1971, 4 puertas, butacas, palanca al piso, 4 velocidades, muy bueno, vendo, permuto, Don Bosco 40, Ciudad.
12|8|C|13|13|8

TAUNUS 17, M-1958, vendo, facilidades, Don Bosco 40, Ciudad.
12|8|C|13|13|8

TAUNUS 1957, vendo, permuto, facilidades, Don Bosco, 40 Ciudad.
12|8|C|13|13|8

TRACTOR Massey Ferguson poco uso, con arado y surqueadora vendo. Francisco de la Reta 526, San José.
12|8|C|49|16|8

VENDO moto Zánella, 0 km. 125. $ 12.000.000 contado. Alberdi 1438, San José. Guaymallén. Teléfono: 258735. 11|8|T|08564|12|8

VENDO Citroen 2-CV, mod. 1969; Pick Up Jeep IKA, mod. 1961. Bra. de los Andes 1579. San José, a particular.
10|8|C|244|12|8

VENDO Rastrojero, año 1970. Tratar: Espejo 1123. Dorrego. Teléf. 293455. 10|8|C|230|12|8

VENDO Renault 62, reparado nuevo, recibo menor precio, diferencia contado. Granaderos 2045. Cdad. 10|8|C|233|12|6

VENDO acoplado m|74 M-F-H 2 ejes, largo 7 metros, 16 toneladas, acepto permuta coche modelo 70 en adelante GTX o mediano $ 110.000.000. Correa Sáa 1567, San José, Guaymallén.
11|8|C|648|12|8

VENDO Dodge SPL|73 impecable, permuta Ami 8 74. Entre Ríos 399. Mza. 11|8|C|663|665|12|8

VENDO Fiat 1500-1969; Peugeot 404-1969; Renault 4-L-1965, muy buenos. Rodríguez 3274. Ciudad.
11|8|C|778|12|8

VENDO moto 98 c.c. y otros. Ortiz 886. Las Heras.
12|8|C|855|13|8

VENDO moto Puma 98 cc. mod. 59, contado. Pedro Molina 129, Gllén. 12|8|C|905|14|8

VENDO: Falcon Futura 221 - 73 impecable. Pellegrini 757. Godoy Cruz. 12|8|C|909|12|8

VENDO Rastrojero mod. 72 y bomba inyectora Checrolet 350. Tratar Las Heras 690. Ciudad.
12|8|C|773|16|8

VENDO mi chequera Citroen con 21 cuotas pagas al día. - Tel. 226898. De tarde.
12|8|C|776|12|8

VENDO Citroen m|63, contado únicamente. Zapiola 491. Dorrego. 12|8|C|912|14|8

VALIANT III 1966, excepcional, vendo, permuto, facilidades, Don Bosco 40, Ciudad.
12|8|C|13|13|8

VENDO Renault 61, $ 70.000 y Fac. Sr. Nicolau, Godoy Cruz y Capilla del Rosario, Buena Nueva, Gllén. 12|8|C|989|12|8

VENDO camioneta Chevrolet 62 y moto Siambretta 48. Sarmiento 670. San José. Gllén.
12|8|F|96820|13|8

VENDO permuto por camioneta Pick-up, casilla rodante, cuatro personas. Vieytes 166, Las Heras, después Roca.
12|8|C|49|14|8

125 - 75, potenciado, original de fábrica, flamante. Vendo o permuto. España 808, 6º piso, Mendoza.
12|8|F|96804|12|8

8.000.000.- m|n., total 10.000.000.- m|n. vendo Borgward Isabella mod. 1956. Francia 1450. Villa Hipódromo. Godoy Cruz.
12|8|C|938|12|8

4 S RENAULT 1972, sin golpes, pocos kilómetros. Leonidas Aguirre 375, ciudad.
11|8|C|584|13|8

Ventas Varias

A ESTANTERIAS Morwin compre ahora y pague el mes siguiente, mejor precio y sin interés, vitrinas, góndolas, exhibidores, escritorios, modulares, sillas, guardarropas, mesas de trabajo. Visítenos o pida promotor Equipamientos Integrales. Alto S.R.L. San Martín 520, Godoy Cruz, teléfono 220308.
1|8|C|225|30|8

A FABRICA de calefones a leña y querosene, desde $ 3.000, hasta $ 15.000, Bandera de los Andes 2119.
10|8|C|421|19|8

A - HORNO pizzero 24, dieciséis pizzas, oferta: 40.000; Heladeras, balanzas, cortadora flambre Bianchi legítima. Chacabuco 601. 12|8|C|942|18|8

A -LEÑA, troncos cepas, $ 4.000 tonelada. Finca La Lidia, calle Las Margaritas, 8 kms. norte Autopista - Beltrán. Teléfono 243173. 12|8|C|545|16|8

A CHAPA galvanizada lisa, Armco, Bandera de los Andes 2119.
10|8|C|421|19|8

ARENA, ripio, 4m3, 2.400, 6 m3. 2.900, ladrillones. Tel. 245746.
11|8|C|733|13|8

AHORRAR estanterías metálicas, oferta $ 4.500, dos metros alto, 5 estantes, mostradores carniceros vitrinas, exhibidores, créditos. San Martín 2614, Mendoza. 251749. 9|6|F|79796 Pte.

ABARATE heladeras comerciales vitrinas carniceras, rotiseras, balanzas, básculas, sierras, picadoras, sin anticipo ofertas inauguración. San Juan 735, Teléfono 291195.
11|8|C|465|17|8

ARMADORA pan oportunidad vendo. Manzana 24, casa 1, Barrio Infanta, Las Heras.
11|8|C|778|12|8

APURADISIMO líquido juego de living puch, cama nuevas. Lamadrid 333. Ciudad.
12|8|C|950|12|8

AJI, pimentón, orégano, pimienta por mayor y gramos. Semillería La Confianza. Mercado Central.
12|8|C|868|18|8

ACORDEON a piano 80 bajos vendo, seminuevo. Olascoaga 1939.
12|8|C|870|12|8

ALAMO 214, Mussolini Canadiense 1 año, vende cantidad promocional. Forestación, 8 pesos c|u. Estacas 1 peso. Tel. 214074.
12|8|C|12|12|8

ATENCION urgente por viaje: vendo instalaciones nuevas de peluquería de damas. También productos primeras marcas. - Darwin 668, Bº Ejto. de los Andes. Dorrego. 12|8|C|986|12|8

BRILLANTES, plaqueta antigua, vendo, Remedios Escalada 3305, Esq. Rivadavia. Dorrego.
12|8|C|992|12|8

BALANZAS, heladeras, equipos carnicerías, despensa, bares, confiterías panaderías. San Martín 2614, Mendoza. 251749.
9|6|F|79795|Pte.

BIANCHI legítima, balanzas, picadoras, hornos, etc., directo fábrica. Teléfono 243280.
1|8|F|93873|31|8

BIANCHI legítima, balanzas, picadoras, hornos, etc., directo fábrica. Avenida España 929. Mendoza. Tel. 243280. 12|8|F|96865|31|8

CAMA 2 plazas, seminuevas, con elástico. - Vendo por viaje. - O'Higgins 1986, Godoy Cruz.
11|8|T|8542|12|8

CAMAS desde $ 2.500, colchones poliester $ 2.900. - Mueblería Tiqui-Taca. Saavedra 390 - San José. 12|8|F|96742|13|8

CABALLOS percherones, mansos, de tiro a toda prueba, vende Andrés Molina, calle Los Italianos Km. 8, Rodeo de la Cruz.
12|8|C|997|15|8

ESTANTERIAS metálicas modulares, exhibidores. Financiación. Fábrica. 9 de Julio 1733. Teléfono 216535. 27|5|F|20036 Pte.

FAMILIA liquida precio regalo por viaje, dormitorio matrimonial y ropero, todo nuevo. Lugones 185 Ciudad. 11|8|C|585|12|8

GRABADOR Philips vendo pesos 15.000. Pedro Vargas 542. Cdad.
12|8|C|925|12|8

HIERRO 6 mm., en rollo o en varillas. Bandera de los Andes 2119.
10|8|C|421|19|8

INGLES audiovisual, discos, vendo, curso comp. c|dicc. Remedios Escalada 3305, Esq. Rivadavia, Dorrego.
12|8|C|992|12|8

La imitación no es como los originales
NO COMPRE el repuesto legítimo
PEUGEOT
SIN CONSULTARNOS
TODO EN OFERTA
HUGO HECTOR BRUNO
BELTRAN 536 - Mendoza

KNITTAX S-7, con suplemento, seminueva vendo, Sáenz Peña 1447, Godoy Cruz.
12|8|C|00|14|8

LIQUIDO dormitorios camas colchones etc. Corrientes 452. Ciudad. 7|8|C|268|13|8

MAQUINAS escribir, 650 mensuales; calcular, 350. - Teléfono 215964. Taller Armando.
10|8|C|214|16|8

MAQUINAS escribir Olivetti, Lexicon 80 y máquinas calcular eléctricas Olivetti, se venden. 9 de Julio 728. Ciudad.
10|8|F|96147|13|8

MOTORES eléctricos precios oferta; soldadoras, compresores, amoladoras, morsas. San Martín Nº 359. Las Heras.
28|7|C|920|15|8

OLIVETTI 413, nueva, para contabilidad y créditos vendo. Sarmiento 233, Cdad. Mza.
12|8|T|08598|13|8

POLLOS vivos kilo $ 120. Criadero Aconcagua. Carabelas 102, San Francisco del Monte, Guaymallén. 216248 - 215335.
12|8|C|977|14|8

POR ausentarme, vendo lavarropas Siam y bicicleta Aurorita. 25 de Mayo 1984. Ciudad.
12|8|C|595|12|8

PRIMER oferta razonable líquido contactores, temporizadores Siemen's Rele. interruptores cerradura, reostato, etc. Santa María de Oro 1107, San José, Gllén.
11|8|C|606|13|8

PRISMATICO, carrera, francés vendo. Remedios Escalada 3305, Esq. Rivadavia, Dorrego.
12|8|C|992|12|8

SINGER, Naumann, Gardini, Godeco, Bromberg coser, bordar, otra tapicera. Clark 262.
7|8|C|264|13|8

SEMILLAS pimiento dulce (Sweet banana), nacional, tomate Rossol, césped para jardín. Semillería La Confianza. Mercado Central. Tel. 215455.
12|8|C|866|13|8

TELEVISOR Norfolck, funcionando, muy bien vendo $ 20.000 de 14 a 21 horas. Lagomagiore 689, Dpto. 3, ciudad.
12|8|C|28|12|8

TELEVISOR, tocadiscos, grabador. Colón 357. T. 243006.
12|8|C|001|13|8

TUBO acetileno, 6 kilos, vendo. - Leguizamón 174, G. Cruz.
12|8|F|97031|12|8

VENDO maquinarias completas de tintorería. Patricias Mendocinas 1786. San José - Gllén.
8|8|C|584|12|8

VENDO cinco baúles madera, forrado aluminio, 60 x 1,20. Tel. 248093. 10|8|C|304|12|8

VENDO urgente: Lavarropas Drean y cocina Domec, nuevos. Tratar: San Juan 1171, Ciudad, Teléfono 247581.
11|8|C|582|12|8

VENDO 2 cachorros ovejero alemán, perritas de 40 días. Independencia 2488, Las Heras.
11|8|C|480|13|8

VENDO semillas tomate Roma y pimiento Calahorra a $ 1.000 el Kg. Oferta del 11 al 20 del corriente mes. Dirigirse a calle Juan Jufré 2854, 4ª Sección. - Mendoza.
Mendoza. 10|8|C|689|13|8

VENDO Equipo Disck Jockey 100 watts. Ituzaingó 3002. Ciudad.
12|8|C|958|12|8

VENDO herramientas para taller mecánico: pluma hidráulica 2 tdas., gato carrito 2 tdas., probador de bujías, compresometro, lámpara de punto, morza, etc. Sr. Nicolau. Godoy Cruz y Capilla del Rosario Buena Nueva - Gllén.
12|8|C|961|12|8

VENDO 250 libros o permuto por otros elementos. Tel. 217848. - Por la tarde.
12|8|C|864|12|8

VENDO ladrillones $ 7.000 puestos en obra. Calle Pescadores pasando Avenida Norte, segunda casa. Juan Pierangeli.
12|8|C|872|13|8

VENDO o permuto acordeón por moto o motoneta. J. B. Justo 1771. Godoy Cruz.
12|8|C|902|12|8

VENDO mesa redonda, 6 sillas escandinavas, $ 12.000; juego living Pucará, cmesa 4 p., todo nuevo. Motor trifásico 1 ½. Pedernera 2495. Barrio San Ignacio. 12|8|C|601|14|8

VENDO televisor 23 pugadas oferta $ 15.000, gasógeno chico $ 11.000. S. Araujo 1393 - Villa Nueva.
12|8|F|96863|12|8

VENDO máquina Singer sastre industrial, Godoy Cruz 242, Ciudad, Mza.
12|8|C|34|12|8

VENDO lancha impecable estado, Pagliettini, Chiquilina c|Mércury 50 H.P. Tel. 245391.
12|8|F|96789|12|8

ZINC, 1ª C. soleras, tirantes, alfajías, machimbres, baldosas etc. Costanera 500, esq. Juan G. Godoy. Gllén. Mza.
6|8|F|95268|16|8

75.000 vendo equipo soldadura autógena, M. de Rosas 735, Cdad.
12|8|C|9|90|12|8

Compras Varias

"A-A". AMITRANO - Martillero, Tel. 247711. Aristides Villanueva Nº 332, ofrezca muebles, antigüedades, maquinarias, artículos generales. Pagamos mejor. Anticipamos dinero. 9|6|F|12224 Pte

A. SELLA, Martilleros. Tel. 247447 Tiburcio Benegas 776, ofrezca muebles, artículos hogar, maquinas usadas. - Dinero en el acto. 11|2|F|36991|Pte

A - BENTURINO - Martillero. Teléfono 248730 y 244335. Av. Colón 669. Ofrezca muebles, antigüedades, artículos de hogar Anticipo dinero. 2|1|F|7828|Pte

A TRAJES usados compro, ropas varias. Llame. 252411. Alberdi 77. 11|8|C|691|20|8

COMPRO autos camiones y micros cualquier marcas y estado. Para desarme. Dinero en el acto. Retiramos a domicilio. - Ituzaingó 2925, Teléfono 216530. 7|8|T|8450|16|8

COMPRO selladora manual celofán. Tel. 226245.
12|8|C|913|14|8

COMPRAMOS cabello. Douglas Hair Center. San Martín 1167. 1º piso. Tel. 292376.
12|8|C|917|12|8

MOTORES eléctricos compro contado. Bobinados rápidos. - San Martín 359. Las Heras.
28|7|C|920|15|8

Cambiadores y Televisores

A - SERVICIO autorizado Winco, trabajos garantidos. "La Casa del Tocadiscos". Rioja 1342.
4|8|C|447|18|8

A ¿TV descompuesto?, Tel. 240350 y 217549, a domicilio, seriedad, garantía.
10|8|C|330|12|8

A REPARO TV y combinados, todas marcas, en el día cambio tubos Garantía. Olascoaga 2463. Teléfono 258165.
11|8|C|543|14|8

CAMBIE el tubo de su televisor y pagueio a crédito. Garibaldi 374. Tel. 248066. 10|8|F|81631|Pte.

REPARAMOS televisores domicilio. Atención permanente. T. 243630.
19|8|C|295|26|8

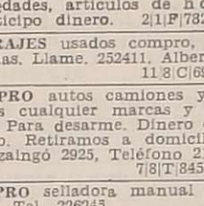

Ocupaciones Varias Pedidas

A GANAR importantes comisiones, brillante oportunidad para aumentar sus ingresos, venda Sensacional 77, que promueve Luján Sport Club, Rioja 1238. 1º A. Mendoza. 10|8|C|242|13|8

A - PODADORES, tractoristas, atadoras parrales. Alojamiento o traslado diario. Primitivo de la Reta 1024, Piso 1º Of. 96. Mendoza. 12|8|C|545|16|8

A EMPLEADOS en general que dispongan medio día

MADERA PARA VIÑAS
PARRALES Y ALAMBRADOS
SERIEDAD - RESPONSABILIDAD EN LAS ENTREGAS
jch JULIO EDGARDO CHIMENO
GODOY CRUZ 1667-S.JOSE-GLLERL MZA.-TEL. 260947 - 261555

VENDO
Dpto. sobre calle General Paz - Planta baja.
Salón a la calle, 2 dormitorios, baño, quichinette, 2 patios y teléfono. Construcción de 2 años. Tratar, Bandera de los Andes Nº 2747 - Villa Nueva. - Teléfono 260864.
12|8|T|08601|12|8

EN CIUDAD DE SAN RAFAEL
a una cuadra de Avda. Mitre, propiedad con 1.200 m2. de terreno, con 350 mts. cubiertos de galpón y pequeña casa de familia. Se recibe a cuenta casa de menor precio.
VENDEN: ROBINSON y OSCAR JULIAN. Bernardo de Irigoyen 56. Teléfono 22536.
12|8|F|96649|12|8

CAPATAZ GENERAL
para Importante Obra Vial en La Rioja
— CON AMPLIA EXPERIENCIA ANTERIOR —
Enviar curriculum vitae a:
Casilla Correo 348 - Correo Central - SAN JUAN
11|8|F|96486|13|8

ACOPLADO
3 ó 2 EJES
Con frenos a aire, necesito alquilar. Llamar de 10 a 12 hs. al Teléfono 290635.
11|8|F|96560|13|8

VENDO TERRENO
Ideal para horno ladrillos o criadero en El Pastal, a 18 kms. ciudad, 3 Has. y fracción, totalmente alambrado. - Tratar: EJERCITO DE LOS ANDES 362 - DORREGO - GUAYMALLEN MENDOZA - TELEFONO 240379 - Horario comercio.
12|8|C|877|12|8

LADRILLONES
De Primera a $ 650
PUESTOS EN OBRA
TELEFONO 261572
12|8|C|976|13|8

DODGE 1500
REPUESTOS LEGITIMOS
Fernando Martinez
SAN JUAN 647 - TEL. 243191 - MZA

Empresa Constructora
Necesita maquinista con conocimientos en el manejo de máquina Tortone 1000 - 1500
ESPEJO 70 - CIUDAD - MENDOZA
12|8|F|96754|13|8

Camiones Fleteros
para reparto bebidas sin alcohol en ciudad necesitamos. - Tratar:
VIDELA CORREA 613
MENDOZA
8 a 13 horas
12|8|C|904|12|8

COMPRO
Automóviles al contado
Godoy Cruz 2862 V. Nueva
12|8|F|96837|12|8

VENDE:
J. DELGADO
TUNUYAN - VENDO
Finca de 13 hectáreas, 8 Has. plantadas de manzanos en plena producción, resto perales y duraznos, derecho de riego definitivo y abundante, ubicada a 4 kilómetros de la ciudad de Tunuyán, con muy buena casa y galpón de material. Venta a puertas cerradas, con tractor y demás implementos. Frente al Río Tunuyán, con buena cantidad de madera para cortar. CONTADO Y FACILIDADES
EN SAN CARLOS
VENDO 43 hectáreas de potreros con pozo surgente, gran parte de tierra virgen desmontada, zona ideal para forestación o chacra. Precio de oportunidad $ 100.000 la hectárea.
CONTADO Y FACILIDADES
SAN MARTIN 1219
CIUDAD DE TUNUYAN
12|8|F|96648|12|8

BARBECHOS ALAMO 214
VENDO
TEL. 217018 - 290106
12|8|C|23|12|8

MOTORES PERKINS
¡Entrega inmediata!
NUEVOS PLANES DE VENTA!
motores y equipos S.A.
Jose V. Zapata 450- Mza.

VENDEDOR
LINEA GASTRONOMIA Y BAZAR
Importante Empresa Necesita
Con movilidad propia, radicado en la zona. Escribir detallando ampliamente datos personales, actuación anterior y referencias comerciales. - Casilla Correo E.S. 133 (1824). LANUS - BUENOS AIRES.
12|8|F|96661|15|8|A

Perito Mercantil
Para sociedad anónima constructora. Enviar antecedentes a Poste Restante R. I. Nº 13. Diario LOS ANDES.
12|8|C|953|13|8

COMPRO
TINGLADO
desarmable de 800 a 1.200 m2. Operación inmediata. Ofertas al TELEFONO 215863.
12|8|F|96757|12|3

NYLON - TEFLON
EN BARRAS Y PLANCHAS
AYLES
SAN MARTIN 419

CAPATAZ PARA OBRA VIAL
Con experiencia en carpeta asfalto mezcla, en sitio para obra en provincia de Mendoza.
SE NECESITA
Escribir consignando amplias referencias a Poste Restante Diario LOS ANDES Nº 31.
12|8|F|96801|15|8|A

REVENDEDORES
Para venta directa a ustedes tengo gran stock pulóveres, camperas, chombas, etc. a precio inigualable.
FABRIPULL - Salta 1830 - TELEFONO 217740
12|8|F|96784|12|8

SEMILLAS
de Tomate Rossol, Pimiento Morrón y Ají Sweet Banana.
SELECCION I.N.T.A.
CO. CA. VI.
SAN MARTIN 801 - Las Hera
TELEFONO 231162
10|8|F|96504|12|8|A

NECESITAMOS cubas de roble en buenas condiciones, para añejamiento alcohol, capacidad 30.000 litros o más cada una. Dirigir correspondencia ofreciendo cantidad y capacidad a Casilla de Correo Nº 16. Godoy Cruz.
12|8|C|962|14|8

740 Mts. LOTE CENTRICO
IDEAL HOTEL - MOTEL - COCHERAS - OFICINAS, etc.
8,30 a 12,30 - 16,30 a 20,30. - TEL. 258415
10|8|C|251|14|8

LOTE BARRIO FLORESTA
VENDO 200 m2.
OFERTA AL CONTADO
Kiosco frente Hospital Español
12|8|C|980|12|8

Cedro canteado a $ 42,- la pulgada - Huayca y Guatambú canteado a $ 25,- la pulgada - Peteriby, Paraíso - Pino Paraná - Laurel y Otras Maderas
Maza s/n. casi Carril Rodríguez Peña - Luzuriaga - Mendoza
12|8|C|781|13|8

CARRODILLA - CHACRAS DE CORIA: VENDEMOS: En el límite de ambas localidades, antisísmica. Excelentísima ubicación, sobre ruta 40. Amplia residencia, 310 m2. cubiertos. Sobre terreno de 860 m2. 3 dormitorios c/placares, amplio living, cocina comedor, garaje, cochera para varios vehículos, teléfono, jardines, pileta natación, churrasquera, departamento de servicio. Vendemos o permutamos por casa menor precio, bien ubicada, en Gran Mendoza. Atendemos en la misma: San Martín 5365 - Chacras de Coria. Además informes en: Asesores Inmobiliarios Asociados - Paso de los Andes 281 - Ciudad - T. E. 242724 - $ 9.500.000.
11|8|F|96518|12|8

AVISOS CLASIFICADOS

(Viene de la Pág. anterior)

Ley 11867

LEY 11.867. — Se hace saber a los efectos previstos en la Ley 11.867 que los señores "José Antonio Godoy y Manuel Cosio", con domicilios en calle Rodríguez Nº 1152 de Mendoza, venden al señor "Manuel Cosio Marchesini", con domicilio en calles San Lorenzo y 9 de Julio, primer piso, de San Martín (Mendoza), su fondo de comercio denominado "Droguería del Este", ubicado en calle San Lorenzo Nº 42 de la Ciudad de San Martín (Mendoza). Reclamos de Ley, Escribanía Aldo A. Moscetta, 25 de Mayo 26. San Martín (Mendoza).
9|8|F|74995|13|8

LEY 11.867 - Adriana Cucchi de Cardín, domiciliada en Patricias 293 Luján de Cuyo, trasmitirá a René Octavio de la Jara Durán, domiciliado en Avda. San Martín 401 Luján de Cuyo, el fondo de comercio integrado por Bar y Residencial Italia, ubicado en Avda. San Martín esq. Colombres, Luján de Cuyo. La transferencia no incluye negocio de heladería y se realiza libre de pasivo. Reclamos Avda. San Martín 401, Luján de Cuyo.
11|8|F|96633|13|8

LEY 11.867. — Frigorífico María del Carmen, de Luis Gilelmi, con domicilio legal calle Francisco de la Reta 1.080 departamento Guaymallén y domicilio comercial en calle Severo del Castillo s/n., del distrito de Corralitos, Departamento de Guaymallén, Mendoza, comunica que transfiere su activo y pasivo a Matadero Frigorífico María del Carmen S.A.C.I.G.A. Reclamos de Ley Contadora María Teresa Patti de Ruppi - José María Godoy 68. Las Heras. Mza.
12|8|C|883|16|8

Ofrecidos Varios

EMPRESA GODOY CRUZ
DESTAPAR CLOACAS
Teléfono 230680
Atiendo Luján - Maipú - Chacras de Coria. Destapo cañerías de agua caliente con equipos modernos. Plomería y limpieza de calefones y cocinas. 12|8|C|903|12|8

"EMPRESA CIPOLLETTI"
DESTAPAR CLOACAS
Teléfono: 256968
A destapar cloacas, desagües; plomería, gas, instalación de calefones, destape instantáneo con equipo moderno de cañerías de agua caliente.
10|8|T|08520|13|8

A DESTAPAR cloacas, desagües, calefones gas, plomería. "Trabajos garantidos". Tel. 250617.
8|6|F|79473||Pte.

A. DESAGOTE pozos y cámaras sépticas, destapes cloacales, cañerías en general. La Moderna. Teléfono 243865. 19|7|C|670|13|8

"A - CALEFONES" a gas, exclusivamente reparamos. "Instantáneos y térmicos". Santa Fe 238. Cdad. Teléfs. 258853 - 261408.
7|8|C|336|5|9

A PLOMERO gasista, calefones, cañerías, lavarropas, reparaciones inmediatas. Precios razonables. T. 246434. 8|8|T|14|8

A BUEN precio, plomero, gasista, domicilio, urgente, destapo cloacas. 259901.
10|8|C|359|12|8

A BUEN PLOMERO, gasista, económico. Visitas gratis. Cañerías, calefones, Teléfono 216085.
8|8|C|346|13|8

A ELECTRICISTA, instalaciones, reparaciones industriales domiciliarias. Service garantido. Teléf. 244651.
10|8|C|384|12|8

A DESTAPAR cloacas, cañerías, plomería. Tel. 242948, J. B. Justo 564. Godoy Cruz.
10|8|C|439|19|8

A - SE OFRECE señorita para cuidar niños Teléf. 254079.
12|8|C|916|12|8

A DESAGOTE pozos, camaras sépticas, limpieza cañerías. UNIMEV. Teléfono 261745.
16|10|F|99829|Pte

A - PLASTIFICAMOS, pulimos enceramos; colocamos pisos madera. Pintamos casas. - Teléfono 250482. 29|7|C|294|12|8

A MAQUINAS de coser, arreglos, taller integral, Lamadrid 430, - Ciudad. Teléfono 249178.
7|8|C|277|13|8

A SU Electricista llame: Reparaciones e instalaciones. Disyuntores. Tel. 254779.
9|8|C|361|12|8

A DOMICILIO se ofrece plomero. Servicio rápido. Teléfs. 259929 y 220322. 9|8|C|820|13|8

A-COMPAÑIA Integral Limpieza, teléfono 220283. Alfombras sueltas, juegos living, pisos alfombrados. Rivadavia 956 - Godoy Cruz. 9|8|F|95954|13|8

ALBAÑIL, albañilería general al instante. Impermeabilización de techos, Teléfono 226045.
7|8|T|08418|13|8

ALBAÑILERIA general, arreglo techo garantía, encofrado con y sin madera. Tel. 230674.
11|8|C|544|12|8

BOBINAJES de motores, reparación de aparatos eléctricos, voy a domicilio, Tel. 247118.
7|8|C|397|13|8

CALEFONES, cocinas, estufas a gas. Instal., reparaciones rápidas. Tel. 223652.
12|8|C|974|14|8

COSTURAS arreglos a domicilio y cuida enfermos. T. 230624. - Después de 21 hs.
11|8|C|580|581|12|8

CARPINTERIA: Arreglo puertas, portones corredizos. Placares. Lamadrid 211. Ciudad. Teléfono 244974. 10|8|C|245|14|8

CARPINTERO domicilio, arreglo puertas, sillas, muebles, elásticos madera, instalaciones. 258860
10|8|C|389|16|8

CIELORRASOS premoldeados de yeso, rápida colocación, económicos, garantidos. Créditos. Tel. 248874. 28|7|C|018|26|8

COLCHONERO domicilio, lanas, pullman, cotín, arreglamos camas, estiramos elásticos. 258860.
6|8|C|952|4|9

ELECTRICISTA, obras, instalaciones, reparación disyuntores, lavarropas, artefactos eléctricos. Teléfono 232658.
11|8|C|752|12|8

ELECTRICIDAD, instalaciones domiciliarias, industriales, fuerza mantenimiento. Reparaciones domicilio, disyuntores. T. 222596.
10|8|C|370|14|8

EMPRESA pintura, precios módicos. Seriedad, rapidez. Salpicrete, empapelado. T. 256348.
11|8|C|590|13|8

ENFERMERA cuida enfermos de noche. Tel. 249792. - De 15,30 $ 22,00. 12|8|C|57|13|8

ELECTRICISTA, instalaciones, reparaciones domiciliarias, lavarropas, enceradoras, fuerza, etc. Tel. 223652. 12|8|C|974|14|8

EX MECANICO Singer: Arreglo máquinas coser. Teléf. 240350. G. Cruz 6235. Guaymallén.
12|8|F|96820|12|8

GASISTA diplomado, instalaciones gas, calefones térmicos, estufas cocinas. Trámites Gas. 220032.
10|8|F|91601|12|8

GUZZANTI service general de carpintería, placares y casas de madera. Teléfono 248493. Olegario V. Andrade 815.
10|8|T|8475|16|8

REJAS, mamparas, parrales, herrería obra en general. Sobremontes 791, Ciudad.
11|8|C|644|20|8

REPARACIONES sanitarias, filtraciones, arreglos generales, gas, calefones, garantía seriedad. Teléfono 255765. 11|8|C|673|12|8

SE OFRECE: matrimonio solo, ella para tareas domésticas a cambio de vivienda, él trabaja afuera. 255156, Sra. Norma.
12|8|C|972|12|8

OFRECESE "práctico agrícola" cultivos, plantaciones, administración controles sanitarios; ventas comerciales agro-industrias insumos productos; chileno con residencia, a empresas cooperativas, predios agrícolas importantes. Hotel Nevada, teléfono 217598. - Sr. Zambrano, hasta sábado 18 horas adelante. 12|8|C|888|12|8

LICITACIONES

MINISTERIO DE ECONOMIA
Corporación de Empresas Nacionales
AGUA Y ENERGIA ELECTRICA
EMPRESA DEL ESTADO
ADMINISTRACION REGIONAL CUYO
Licitación Pública Nº 11/76
Llámase a Licitación Pública para el día 8 de setiembre de 1976, a las 11 horas, por la contratación de los trabajos necesarios con provisión total de materiales, para llevar a cabo el "Cambio de cubierta de techo del edificio de la Central Hidroeléctrica El Nihuil Nº 1 - Departamento San Rafael - Mendoza - Proyecto Nº 6015/75".
Presupuesto Oficial: $ 1.494.000,00
Pliegos e informes: Oficina de Compras - Avda. San Juan 470. Mendoza.
Valor de la documentación: Setecientos Cincuenta Pesos ($ 750,00)
9|8|F|95934|13|8

BANCO DE MENDOZA
Licitación Nº 70/76 - 322
SUCURSAL VILLA NUEVA - TRABAJOS DE REMODELACION ELECTRICA DE SU EDIFICIO.
APERTURA: Día 30 de Agosto de 1976, a las 10 horas.
PLIEGOS E INFORMES: Dpto. Compras y Licitaciones del Banco)Gutiérrez 51 - Subsuelo - Mendoza).
VALOR DEL PLIEGO: $ 500,-. (PESOS QUINIENTOS)
11|8|F|96457|12|8

MINISTERIO DE ECONOMIA
CORPORACION EMPRESAS NACIONALES
YACIMIENTOS PETROLIFEROS FISCALES
ADMINISTRACION MENDOZA
LICITACION PUBLICA AM. NRO. 1.305
Montaje con provisión parcial de Materiales de una subestación de 100 Kva. 2,3/6,400 Kv., Linea de Alimentación, Equipo Exhaustor y Cerco Perimetral A.S.E. en Batería Nº 2. Area Vizcacheras - Administración Mendoza.
APERTURA: Día 31 de Agosto de 1976 a las 12 horas.
LICITACION PUBLICA AM. NRO. 1.306
Ampliación Gimnasio Club YPF - Godoy Cruz - Mendoza.
APERTURA: Día 24 de Agosto de 1976 a las 12 horas, en Administración YPF - Mendoza, calle Salta 672 - Godoy Cruz Mendoza.
VALOR DE LOS PLIEGOS: $ 200.00
9|8|F|96070|13|8

MINISTERIO DE ECONOMIA
CORPORACION DE EMPRESAS NACIONALES
Ferrocarriles Argentinos
Línea General San Martín
FORMULARIO Nº 122
LICITACION PUBLICA Nº 517/76
Lavado, planchado y zurcido de ropa proveniente de trenes en estación Mendoza Pasajeros.
Apertura: 23/8/76. Hora 9.
V. P. $ 500,—.
Informes y ventas de pliegos: En Pcia. de Bs. As.: Depto. Aprovisionamiento (División Compras), Alianza, Est. Stos. Lugares, de lunes a viernes de 7.30 a 13 horas.
En Pcia. de Mendoza: Almacén General, sito en la ciudad de Mendoza, calle Suipacha Nº 45, de lunes a viernes de 7.30 a 13 horas.
12|8|F|96730|14|8

EDICTO. — Juez Quinto Civil cita, emplaza herederos, acreedores Onofre Renna y Teresa Alto de Renna comparendo doce agosto de 1976 doce horas. Expediente 77.583. Rodolfo César Adam, Secretario. 2|8|C|914|12|8|A

EDICTO. — Juez Séptimo Civil, cita y emplaza herederos y acreedores de Miguel Angel Aguilera, comparendo del dieciséis de agosto próximo a las doce horas. José M. Hidalgo, Secretario.
2|8|C|560|12|8|A

EDICTO. — Juez Décimo Civil cita y emplaza herederos y acreedores de Olimpia del Tránsito Ramírez Vda. de Cruz, audiencia treinta y uno de agosto, nueve horas. Autos 11.434. Juan Carlos Calderón, Secretario.
2|8|C|865|12|8|A

EDICTO. — Juez 16º Civil, autos 41.364, "Tognetti Valerio Séptimo, sucesión", cita y emplaza herederos y acreedores comparendo veintiseis de Agosto próximo once horas. Secretaría, Pablo Alberto Rinaldi. 2|8|C|847|12|8|A

EDICTO. — Juez Trece Civil, cita herederos y acreedores de Francisco A. López, comparendo veintiseis de Agosto a las doce y treinta horas. Expte. Nº 72.660. Rodolfo César Adam, Secretario.
2|8|C|579|12|8|A

EDICTO. — Juez Cuarto Civil, cita herederos y acreedores de Calixto Moyano, comparendo, diecinueve de agosto próximo a las doce horas. - Expte Nº 71.079. Susana M. Durán - Secretaria.
3|8|C|817|16|8|A,

EDICTO. — Juez Quince Civil, cita herederos, acreedores: Angel Tosi, comparendo: Agosto Veinticuatro, doce horas. Expte. 40171. - Rodolfo H. Puebla, Secretario.
4|8|C|530|16|8

EDICTO. — Juez Séptimo Civil cita emplaza herederos acreedores Enrique Tiburcio Arroyo Benegas, comparendo veintisiete agosto próximo, doce horas. Autos Nº 39562. - José M. Hidalgo, Secretario.
4|8|C|233|16|8|A

EDICTO. — Juez Segundo Juzgado Civil cita herederos y acreedores de Guillermo Ardengo, comparengo Treinta de Agosto Próximo, a las Doce Horas. Autos 104415. Juan Carlos Calderón, Secretario. 4|8|C|439|16|8|A

EDICTO. — Primer Juzgado Civil San Martín, cita herederos y acreedores de José Sceita, comparendo diecinueve agosto once treinta horas. - Escr. Act. Pedro Conrado Gianello. Secretario.
5|8|F|94877|13|8|A.

EDICTO. — Juez Séptimo Civil, cita,, emplaza herederos, acreedores Palomina Casalvieri de Panacite y José Panacite, comparendo uno de setiembre, doce horas. José M. Hidalgo, secretario.
6|8|C|578|6|10|12|16|18|8-A

EDICTO. — Juez Primero Civil cita emplaza herederos y acreedores de Lorenzo Segundo Gamboa Zelaya comparendo 30 de agosto, próximo a las 9 horas. Luis A. Benvenuto, secretario.
6|8|C|845|18|8

EDICTO. — Juez Primero Civil cita emplaza herederos y acreedores de Salvador Bonsangue comparendo 30 de agosto próximo a las 11.30 horas. Expte. 120.139. Luis A. Benvenuto, secretario.
6|8|C|00|6|10|12|16|19|8-A

EDICTO - Juez Segundo Juzgado Civil cita herederos y acreedores de María Silvia Angélica Fund de Cosentino, comparendo siete de setiembre próximo a las once horas. Autos 104.421, Mza. 9-8-76. - Eduardo O. Giménez B., Secretario. 12|8|C|565|25|8|A

EDICTO. — Juez 13º Civil comunica posibles interesados autos 71026 "Pannochia Domingo Augusto - Sucesión" resolución fecha 24-5-76: "Resuelvo: Hacer lugar a la rectificación solicitada y en consecuencia donde dice "Pannochia" debe decir "Pannocchia" que es lo correcto... Fdo.: Fernando Romano - Juez. Rodolfo César Adam, Secretario. 18|C|550|12|8

EDICTO. — Juez 16º Civil autos 41.098 "Cannavo Cayetano José Aquilaccio Sucesión" cita y emplaza herederos y acreedores comparendo dos de septiembre próximo doce horas. Secretaría, Pablo Alberto Rinaldi. 12|8|C|553|25|8|A

EDICTO. — Juez Octavo Juzgado Civil - expediente nº 40.613, notifica a Fernando Adolfo Zárate siguiente resolución: "De la demanda interpuesta, córrase traslado al demandado con citación y emplazamiento de veinte días para que comparezca y responda. Asimismo, deberá constituir domicilio legal dentro del radio del Juzgado, bajo apercibimiento de rebeldía. Arts. 168,21 y 74 del CPC". - Oscar W. Tello, Secretario.
12|8|C|640|23|8|A

EDICTO. — Caja de Seguro Mutual Ley 1828, cita cinco (5) días beneficiarios Rosario Amelia Sosa Ferreira para reclamos derecho seguro mutual. - Carlos R. Nanclares, Gerente Interino.
12|8|C|954|16|8

EDICTO.— Juez 13 Civil hace saber posibles tenedores documentos responden hipoteca Nº 8093, Fs. 474, T. 20, impar, hipoteca de G. Cruz, deben comparecer juicio término 60 días última publicación, oponiéndose cancelación hipotecas en autos Nº 72.276 "Leiton Alberto Gustavo y otro por cancelación hipoteca". 12|8|C|999|12|8

EDICTO. — Juez en lo Civil, Comercial y Minas de General Alvear, Mendoza hace saber a todos los que se consideren con derechos, por diez días, debiendo publicarse los mismos por diez veces, con intervalos regulares durante cuarenta días en el Boletín Oficial y Diario LOS ANDES, que en autos Nº 5.333 caratulados: "Ghio Bautista y Santiago P/Título Vientenal", los actores solicitan título veintenal inmueble superficie de 4 Has. 9.118,18 m2., ubicado radio urbano Ciudad de General Alvear, Mza., con los siguientes límites: Norte: calle "F", al Sur: con calle Pública, al Este: con propiedad de Antonio Gutiérrez, al Oeste: con propiedad de Encarnación Mellado y Bernabé López. Alberto de Mattos Marcal, Secretario.
12|8|F|46911|1|9|A

EDICTO. — Juez Quince Civil, cita herederos, acreedores Orlando Guido Durán, comparendo: Setiembre uno, doce y treinta. Expte. 40.249. Rodolfo H. Puebla, Secretario. 10|8|C|751|23|8-A

EDICTO. — Juez Décimo Juzgado Civil autos 10945, "Nobile de Pimentel Juana Lidia c|Ricardo Pimentel p|div. med. prev.", hace saber a Ricardo Pimentel, de ignorado domicilio, que se le corre traslado de la demanda con citación y emplazamiento de veinte días, para que comparezca, fije domicilio legal y responda, bajo apercibimiento de ley (Arts. 21, 74, 75, 167 y 302 del C.P.C.). Juan Carlos Calderón, Secretario.
9|8|C|132|18|8|A

EDICTO. — Juez Trece Civil cita herederos y acreedores de Gerardo Manzitti audiencia comparendo dieciseis Setiembre próximo once treinta horas. Expte. 71.472. Rodolfo César Adam, Secretario. 10|8|C|314|23|8-A

EDICTO. — Orden Juez Decimoquinto Juzgado Civil, autos 34.779 "Favre, Guillermo c/David Ciocan, Ejec.", Víctor Favre rematará veinticuatro de agosto, doce horas, estrado juzgado, tercer piso, ala norte, Palacio Justicia, inmueble ubicado en Balde Colón, distrito San Miguel de Lavalle, constante de 2.332 Has. superficie, sin mejoras, sin agua y sin alambrar. Límites: Norte: Juan Amachelo; Sud: Apolinario Morán; Este: Urbano Ozán y Oeste: Cayetano Calleoni. Deudas: Contribución Directa años 1967/76 $ 1.552,77, liquidación válida hasta: 30 junio 1976. Embargos: el de autos por $ 6.000,— anotado al Tomo 13, fs. 139 de Lavalle y ocho embargos más contra demandado. Exptes. números 150.101, 147.405, 147.915 y 147.407 por pesos 2.330,—, $ 780, $ 2.326,—, $ 2.300,—. caratulados "Baigorria Héctor contra demandado". 4º Juzgado Paz; Expte. Nº 101.551, 117.491 y 22.280 A por $ 4.700,—, $ 12.750,— y $ 6.500,— caratulados "Terol José contra demandado" del 2º, 1er. Juzgado Civil y Juzgado Federal y Expte. 20.936 por $ 3.976,— caratulado "Giorgio Hipólito contra demandado" del Juzgado Federal, anotados a fo. 25, 174, 193, 194, 104, 107, 169 y 2 - To. 13, 12, 12, 12, 13, 13, 13 y 13 de Lavalle. Propiedad inscripta a nombre demandado Registro Propiedad a fos. 162, to. 47 Lavalle. Base subasta $ 82.558. Título agregado a autos, no aceptándose cuestión sobre faltas o defectos luego remate. Seña 10 %, comisión 3 %, dinero efectivo acto subasta, saldo aprobación. Informes: Juzgado: o domicilio martillero, Mitre 535. Of. 28. Ciudad.
10|8|C|216|23|8.

EDICTO. — Caja de Seguro Mutual ley 1828, cita cinco (5) días beneficiarios Carmen Allendes Cabaña para reclamos derechos seguro mutual. Carlos R. Nanclares, director gerente interino.
9|8|C|326|13|8

EDICTO. — Caja de Seguro Mutual ley 1828, cita cinco (5) días beneficiarios Bernabé Tisera González para reclamos derechos seguro mutual. Carlos R. Nanclares, director gerente interino.
9|8|C|994|13|8

EDICTO. — Caja de Seguro Mutual ley 1828, cita cinco (5) días beneficiarios José Guillén Soto para reclamos derechos seguro mutual. Carlos R. Nanclares, director gerente interino.
10|8|C|329|14|8

EDICTO. — Caja de Seguro Mutual ley 1828, cita cinco (5) días beneficiarios Avelino Lago Riquelme para reclamos derechos seguro mutual. Carlos R. Nanclares, director gerente interino.
10|8|C|209|14|8

EDICTO. — Caja de Seguro Mutual Ley 1828, cita cinco (5) días beneficiarios Justa Isabel Blasco Suárez, para reclamos derechos seguro mutual, Carlos R. Nanclares. Director Interino.
10|8|C|243|14|8

EDICTO. — Caja de Seguro Mutual Ley 1828, cita cinco (5) días beneficiarios Serafín Alfredo Marquez, para reclamos derechos seguro mutual. Carlos R. Nanclares. Director Gerente Interino.
11|8|C|554|15|8

EDICTOS JUDICIALES

EDICTO. — Orden Juez Segundo Juzgado Civil Secretaria 2º autos 95927 "Schvartzman David Sucesion". Remataré 19 agosto proximo nueve horas Palacio Justicia Primer Piso Ala Norte frente Secretaria Juzgado los siguientes inmuebles inscriptos David Schvartzman, Angel y Simón Schvartzman, Ana S. de Reisin, Emma S. de Gerschcovich y Rosa S. Podgaesky, 1º) Propiedad ubicada calle Rioja 1019 Ciudad. Superficie 250 mts2. Límites: Norte, Miguel Melegari 32,20 mts.; Sud, Vicente Granata Amodeo 31,70 mts.; Este, German Rives 7,30 mts.; Oeste calle Rioja 8,40 mts. Inscripciones: Registro Propiedad Raíz Nº 3.200 Fs. 130 Tº 14 E. Secc. Este. Rentas Padron Nº 18.389. Municipalidad Capital Nº 179/26-1. Mejoras: Posee casa habitación compuesta, living-comedor, garaje, cocina, baño, dos dormitorios, lavanderia, despensa, pieza y baño servicio, patio. Construcción ladrillos, techo caña y barro, pisos calcáreos y de madera. Tiene agua, luz, gas y cloacas. Deudas: Renta, Contribución directa debe años 1971-1975 $ 1.681,01; Municipalidad Capital dede años 1975-1976 $ 1.337,15 y años 1971-1976 $ 3.545,88; O.S.N. Cta. 20.025 debe años 1971-1976 $ 4.420,50. Avalúo oficial $ 95.760,00. Base 70% avalúo $ 67.032,00 donde partirá primera oferta. 2º) Propiedad ubicada calle Alpatacal 1454 Ciudad. Superficie 277,02 mts2. Límites: Norte, Francisco Taccone 32,94 mts.; Sud, Víctor Digiorgi 31,85 mts.; Este, calle Alpatacal 8,20 mts.; Oeste, Domingo Dolcemáscolo 8,90 mts, Inscripciones: Registro Propiedad Raíz Nº 8.742 Fs. 354 Tº 22A Sección Oeste; Rentas Padrón Nº 12.599; Municipalidad Capital Nº 751-25. Mejoras: Posee casa habitación compuesta, tres habitaciones, garaje, cocina, baño, patio, despensa, lavandería, baño servicio. Construcción ladrillos, techo caña y barro, pisos calcáreos. Tiene agua, luz, gas y cloacas. Deudas: Renta, Contribución Directa debe años 1971-1975 $ 1.163,74; Municipalidad Capital debe años 1971-1976 $ 2.571,60 y pavimento con recargos $ 8.312,66; O.S.N. Cta. 17.416, debe años 1971-1976 $ 1.635,40 y $ 44.800,00. Avalúo oficial $ 70.560,00. Base 70% avalúo $ 49.392,00 donde partirá primera oferta. 3º) Propiedad ubicada Avda. Bandera de los Andes Nº 510/12, San José, Guaymallén, Mendoza. Superficie 491,93 mts2. Límites: Norte, Juan Soria; Sud, Carril Nacional hoy Bandera de los Andes; Este: Joaquín Pascual Vidart; Oeste: Gualterio Pucci hijo. Inscripciones: Registro Propiedad Raíz Nº 8.358 Fs. 200 Tº 80D Guaymallén. Renta Padrón 4956 Guaymallén; Municipalidad Guaymallén Padrón 08017. Mejoras: Posee casa habitación compuesta de salón y garaje al frente, tres habitaciones, cocina, comedor de diario, baño, pequeño galpón al fondo, patio, altillo y baño servicio. Construcción mixta, adobes y ladrillos, techo cañas y barro, piso calcáreos. Hay agua, luz, gas y cloacas. Deudas: Renta, Contribución Directa debe años 1971-1975 $ 1.018,12; Municipalidad Guaymallén debe años 1971-1975 $ 1.991,07 con más recargos $ 481,71; O.S.N. Cta. 10.234, debe años 1971-1976 $ 4.056,85. De todo ello liquidación sujeta fecha pago. Avalúo oficial $ 61.490,00. - Base 70% avalúo $ 43.043,00 donde partirá primera oferta. Seña 10% Comisión 3% Dinero efectivo acto subasta, saldo aprobarse. Títulos agregados expediente no admitiéndose ningún reclamo por falta o defecto posteriormente. Informes Juzgado o Martillero Humberto J. Francica, Mat. 1172, España 1057, P. 3º Of. 14, Mendoza. 6|8|C|105|18|8A

Casas Rodantes y Embarcaciones

CASILLA rodante compro, de 4 a 6 camas. Guillermo Molina 328, Dorrego. Tel. 240606.
11|8|T|8540|12|8

REGALO motor fuera borda, 7½ H.P. nuevo. Total $ 75.000. Facilidades. Tel. 252019.
12|8|T|8609|12|8

VENDO casa rodante, 3 personas. Tratar de 12 a 18 horas. Tel. 240557. 10|8|C|225|12|8

Pensión y Piezas Amobladas

A SEÑORITA respetable, alojamiento. Teléf. 214050.
12|8|T|08591|12|8

ALOJAMIENTO caballeros, mensual, quincenal. San Luis 243. - Ciudad. 2|8|C|570,571|12|8|D

ALOJAMIENTO confortable para caballero en casa Flia. España 1927. 8|8|C|902|12|8

ALOJAMIENTO estudiantes cerca Centro Universitario. Limitado. Juan B. Justo 641.
10|8|C|235|12|8

ALQUILO pieza amoblada. Granaderos 139. Ciudad.
12|8|T|8575|12|8

ALOJAMIENTO para familias que trabajan sola, con o sin pensión. Caballeros a compartir. - Montecaseros 1682.
12|8|C|884|14|8

ALQUILO habitación señoritas, derecho cocina, casa familia. - San Martín 2117.
12|8|C|906|12|8

ALQUILO habitación amoblada, matrimonio solo. Javier Videla 1881, Barrio Calise, G. Cruz.
12|8|C|998|12|8

ALQUILO habitación amoblada, amplio confort, damas y caballeros. San Lorenzo 648.
12|8|C|41|12|8

DISPONGO habitación amueblada, tres cuadras terminal. Pascual Toso 295. San José.
12|8|C|963|12|8

DOY hospedaje para matrimonio solo con derecho a cocina. Juan B. Justo 439.
11|8|T|08573|12|8|AD

MATRIMONIO alojo, $ 790.000, entrada independiente o dos personas empleados. T. 252267.
12|8|C|45|12|8

HABITACION confortable, baño privado, caballeros. General Paz 453-55, Ciudad. 11|8|C|746|12|8

VIANDAS comidas calientes, sabrosas, abundantes, puntuales, económicas precios familias. Teléfono 251542. 9|8|C|94|13|8

2 HABITACIONES amobladas para caballeros empleados, con o sin pensión. Remedios Escalada 1312, Dorrego. 12|8|C|879|12|8

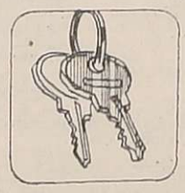

Arriendos y Cambios

ALQUILAMOS

1 - CASA c|teléfono, en Godoy Cruz, 3 dormitorios, cochera y demás comodidades $ 32.000.

1 - SOBERBIA casa 5a. Sección, 4 dormitorios c.placares, dep. de servicio, garaje y demás comodidades. Con teléfono. $ 70.000.

1 - CASA de una planta, Bº Sta. Ana, 3 dormitorios, amplio patio y demás comodidades. $ 29.000.

— Llave: C. E. Barrera Oro. — Mitre 1378 — Cdad.

12|8|F|96829|12|8

L.I.M.C.E.C.
LIGA MENDOCINA DE LUCHA CONTRA EL CANCER
El Cáncer es curable, consulte a tiempo
INSTITUTO DE ONCOLOGIA
MONTECASEROS 1020, Cdad. Tel. 44591

A - ALQUILAMOS departamento amoblado, centralísimo, 1 dormitorio, living comedor, cocina, lavandería, baño completo $ 26.000. Llave: C. E. Barrera Oro. Mitre 1378. Ciudad.
12|8|F|96788|12|8

A PROPIETARIOS alquilen por intermedio de Carlos E. Barrera Oro y Juan P. Landart, le garantizamos muy buenos inquilinos y estamos asesorados por abogados prestigiados del foro local en el aspecto legal. Mitre 1378 Ciudad. Tel. 257726.
1|8|F|94207|31|8

A ALQUILERES 100% seguridad, reajustables trimestralmente. Evite problemas de cobranzas, cobre puntualmente, pague o no el inquilino, usted cobra igual. Estas y otras ventajas ofrecemos. Alquile por nuestro intermedio. Ganará tranquilidad y seguridad. Visite a n/oficinas o solicite tasador s/compromiso. - Provivienda - Perú 1214. Teléfonos: 258054 - 255813.
9|8|C|847|12|8

A PROPIETARIOS que desean alquilar evitando sus dificultades, emplean nuestro servicio. Usted siempre cobra. Alquileres reajustables. Amplias garantías. Solicitenos tasación. Absoluta seriedad. Dirijase a quien inspira confianza. - José Federico Moreno, ex

SEMILLERIA
BERTOTTO
Hortalizas, Flores y Forrajeras — CALIDAD Y PRECIOS —
Avda. Bandera de los Andes 142
San José - Teléfono 215232
Horario 9 a 20.
1|8|F|94066|31|8

VIVERO "LA CALIFORNIA"
SARRADELL HNOS.
La Dormida - Ruta 7 s/n. - Tel. 20
Duraznos tipo fábrica - Perales, Cerezos. Variedad y sanidad garantida. Nogales. Precios especiales
10|8|C|221|16|8

Cal Viva
$ 4.100 LA TONELADA
— PRIMERISIMA CALIDAD —
PARTIDAS NO MENORES DE 10.000 Kgs.
CARBOMETAL S. A.
Teléfono 960063
12|8|F|96761|15|8

Excavaciones - Canales - Sótanos
Disponemos de excavadoras Tortone T. R 160 de 800 lts. Poclain TY-2P. de 600 lts. Atlas AB-1302 de 600 lts. John Deere JD 308 de 400 lts. Cargadoras Volvo LM 840. Ing. CARLOS NACIFF. Teléfono 217665. Avda. Circunvalación Cementerio y España. Las Heras.
12|8|C|979|14|8

URGENTE VENDO
Llaves negocio a metros de Avda. San Martín. Parte contado, saldo a convenir. - Llamar al 290413. Después horario comercio.
11|8|T|08545|12|8

ORO!!!
PLATA - BRILLANTES
MONEDAS
Comerciantes y Particulares
LOS MEJORES PRECIOS
San Martín 960
11|8|F|96715|14|8

Compro cabina
MERCEDES BENZ 1114 ó 1112
Yapeyú 104 — San José
12|8|F|96834|13|8

DOBLE CABINA
FORD DEL 65 EN ADELANTE
COMPRO
Avda. Bandera de los Andes 2960. Villa Nueva - Teléfono 261844
12|8|F|96839|12|8

ORO
Brillantes
OROMET - Compra.
CATAMARCA 110
4|8|F|94816|Pte.|A.

PICK-UP CHEVROLET 75
De Lujo 35.000 kms. vendo o permuto por vino. - Sáenz Peña 451. Tel. 980624. LUJAN.
11|8|F|96590|12|8

COMPRO MADERA DE ALAMO EN PIE
Medianos y grandes 1.000 toneladas de cualquier zona. Contado $ 320.000 %. Zalasar Martín. Mariano Moreno 202. Teléf. 42638. - Atención permanente. - Avellaneda y Silva. Rivadavia. Mendoza.
12|8|F|96785|12|8

COBERTURAS
Para todo tipo de camionetas. Los mejores precios de plaza. - CARROCERIAS "LA PORTEÑA".
VICTOR HUGO 187 — GODOY CRUZ
12|8|F|97025|12|8

CEMENTO $ 350
Todo para la Construcción.
Godoy Cruz 3171 - Villa Nueva - Teléfono 261689
15|7|F|72901|Pte.

Monzón

BUENOS AIRES, 11. (Télam). — Carlos Monzon canceló los pasajes que tenía reservados para el vuelo de esta noche, a las 20, anunció hoy, en el aeropuerto internacional de Ezeiza, la empresa Braniff.

El campeón mundial de los medianos tenia proyectado viajar a Miami en compañía de Susana Giménez y José Steinberg, ciudad en la que iba a permanecer unos días para proseguir viaje a Roma.

El 22 se reúnen presidentes de ligas

El consejo de presidentes de ligas de fútbol de Mendoza, informó que el próximo domingo, se realizará la reunión de presidentes en Tupungato.

Boca: fiesta en la "Bombonera"

BUENOS AIRES, 11 (NA). — Tumultuoso brillo alcanzaron esta noche los festejos preparados por la comisión directiva de Boca Júniors en homenaje al plantel profesional de futbolistas que obtuvo para el club el primer título de campeón Metropolitano de fútbol.

Previo al partido con Platense, cuando los rivales se encontraban ya sobre el terreno de juego, debió intervenir la policía para despejar el campo que había sido invadido por gran número de aficionados.

Posteriormente el plantel de Boca dio la vuelta olímpica ante la euforia de la concurrencia, que cubría un ochenta por ciento de la capacidad del estadio.

Muy comentada fue la actitud del presidente de Boca Júniors Alberto J. Armando al ubicarse delante de la fila de jugadores que efectuaba la tradicional vuelta. Armando, tomado de la mano de Juan Carlos Lorenzo, director técnico del equipo, abrió la caravana que era integrada por algunos particulares y los efectivos de ambos conjuntos.

Posteriormente Armando se hizo de un balón y le remató un tiro penal al arquero Gatti, que este logró contener.

Los festejos terminaron con el arquero Carlos Biasutto levantado en vilo por sus compañeros que de esa forma lo despidieron tras su paso por la institución, ya que se vendió su pase a un club colombiano.

Ganó Boca

BUENOS AIRES, 11 (NA). — Boca Júniors venció por 1 a 0 a Platense en el encuentro amistoso celebrado en su campo de juego como parte de los festejos boquenses por la obtención del metropolitano. El gol fue marcado por Ríos a los 34 minutos del período inicial.

A pesar del mal estado del campo, que indudablemente perjudicó el desplazamiento normal de los jugadores, la primera etapa fue de un aceptable nivel técnico, configurando un espectáculo agradable, por la vivacidad de las acciones y por el despliegue intenso de los protagonistas.

Los primeros minutos marcaron una pronunciada paridad, aunque con Boca llegando con mayor profundidad, debido a la inteligente labor de Benítez evolucionando por el sector izquierdo.

A los 35 minutos, cuando el conjunto recientemente ascendido estaba desempeñándose mejor, llegó el gol de Boca, que nació en una desafortunada maniobra de Pilla, al perder el balón ante Mastrángelo. El puntero ingresó al area y tocó hacia la izquierda para Ríos, cuyo remate rasante, al medio de la valla, venció a De Virgilio.

Boca remplazó a Tarantini por Ovide; Gatti pasó a jugar al principio del segundo período como Nº 9 sustituyendo a Veglio, en tanto que la plaza de Gatti la cubrió el santafesino Burtovoy que de ese modo hizo estreno en Boca. Taverna sustituyó a Mastrángelo y Astudillo por Pernia. En Platense ingresaron en la segunda parte Chiappe y Petti por Pilla y Orlando, Torres por Virgilio y Pipastrelli por Rivero y Roca por Gómez.

Arbitró Jorge Romero y estas son las alineaciones que presentan los conjuntos:

Boca Júniors: Gatti; Pernia, Sa, Mouzo y Tarantini; Benitez, Suñé y Ribolzi; Mastrangelo, Veglio y Ríos.

Platense: De Virgilio; Rivero, Juarez, Pilla y Gianetti; C. Gomez, Morelli y O. Perez; Orlando, Pavón y Bulrich.

Fútbol libre

Cuadrangular. — Organizado por el club Platense de San José, se iniciará el sábado un torneo cuadrangular de fútbol para equipos libres y casas de comercio. Con tal motivo se llevará a cabo hoy a las 20 una reunion informativa para los interesados en participar.

La misma tendra lugar en calle 25 de Mayo 620 de Dorrego - Guaymallén.

La gira de River

BUENOS AIRES, 11 (NA).— El plantel profesional de River Plate iniciará hoy una gira por países del Pacífico partiendo a las 17, con primera escala en Lima, Perú.

Allí enfrentará mañana, al seleccionado nacional peruano que se prepara para las eliminatorias del mundial 78. Posteriormente viajará a Ecuador, presentándose el 15 ante el Barcelona, entidad que adquirió al cordobés José Reinaldi, precisamente a River Plate, en la suma de 40.000 dólares.

La gira del equipo de Núñez continuará por Colombia, jugando el 19 en Bogotá y el 22 en Medellín, con rivales a confirmar. Posteriormente, River retornará a Ecuador culminando su periplo el día 25 en Quito, ante un equipo local.

Los jugadores profesionales de River solucionaron el diferendo económico que mantenían con la institución tras una reunión sostenida en las últimas horas de ayer con miembros del consejo directivo. Estos prometieron hacer efectivo premios correspondientes a los campeonatos obtenidos en 1975 (Metropolitano y Nacional) con el pago que recibán de uno de los cotejos a disputarse durante la gira.

Turismo nacional

Iníciase hoy el Gran Premio de la Montaña

VILLA MARIA, (Córdoba), 11 (NA). — Con singular interés se espera aquí la iniciación de la sexta edición del gran premio de la montaña, reservado para máquinas de las categorías "B" y "C" de turismo nacional, que se producirá mañana a la hora nueve.

La prueba tendrá un total de 1.540,100 kilómetros los cuales fueron divididos en cuatro etapas por la entilad organizadora, el Automóvil Club de Villa Carlos Paz.

La primera etapa, a disputarse mañana, unirá las ciudades de Villa María y Mina Clavero con un recorrido de 559 kilómetros que registra paso por las siguientes localidades: Laguna, Dalmacio Vélez Sársfield, Hernando, Pampallasta, Río Tercero (neutralización), Los Cóndores La Cruz, Quebracho, La Sierrita, Santa Rosa de Calamuchita, Altos Pampa, Bosque Alegre, Villa Carlos Paz (neutralización), Tanti, Taninga, Las Palmas, San Gerónimo y Mina Clavero.

El día 13 será destinado al descanso y reparación de máquinas corriéndose la segunda etapa entre Mina Clavero y Capilla del Monte el 14 a través de 412 kilómetros. El 15 se disputará el tercer parcial entre La Cumbre y Jesús María (112.600 kilómetros) el 16 no habrá competencia y el último tramo se correrá el 17 entre Capilla del Monte y Carlos Paz (456,500 km.,) completándose así los 1.540,100 kilómetros.

La prueba tendrá enorme trascendencia para la evolución del campeonato argentino de la especialidad, por cuanto al ganador se le adjudicarán 72 puntos y los pilotos que se ubiquen en los puestos inmediatos obtendrán 45, 27, 18 y 9 puntos, respectivamente.

En cuanto a los competidores que se ubiquen en las cuatro posiciones de privilegio en cada una de las etapas serán premiados con 5, 3, 2 y 1 punto respectivamente.

La cantidad de inscriptos asciende al número de 76, según el siguiente detalle. Clase "C", Alcuaz, Rizzutto, "El Fugitivo", Porchetto, Obberti, Aranarte, Salas, Martín Perkins, Piazza, Goicoechea, Rusconi, Farina, Pissandelli, Yustich, "Grey Rock", Lauces, Martino, Barcia, Maglione, Stillo, Alvarez, Carlomagno, Cano, Mayorga, García Veiga, Chaves, Sales Bajos, Zunino, Gonzalo de Quesada, Juárez, Pérez, "Transfer", Hugo Santángelo, Horacio Santángelo, Bianchi, Urunism Vernese. Borres, García, Maglioni y Cheshede. En la Clase "B", estos son los anotados: Breard, Gammerman, Mustafá, Chiavaroni, De Paoli, Giraudo, Baner, Dellacasa, Alem, Palleres, Bavaroni, Marconi, Zubiri, Soriano, Pagola, Biaggioli, Badra, Recalde, Trillio, "Toto", Patti, Balgietto, Scorbo, Bagliatto, Ginagulli, Serafini, Macri, Colavino, Daray, Testa, Lencinas, Horacio Bianchi, Giarinetto y Núñez.

En primer lugar largarán las maquinas de la categoria mayor con un paréntesis de 30 segundos entre autos, y luego de 2 minutos de intervalo entre ambas clases, largará la menor, siempre con 30 segundos de diferencia entre cada competidor.

Tratan el pase de Houseman a River

BUENOS AIRES, 11 (NA). Los presidentes de los clubes River Plate y Huracán se reunieron esta noche para tratar los términos de la posible transferencia del jugador René Houseman a la primera de esas instituciones.

Ambos directivos, integrantes del comité ejecutivo de AFA, abandonaron antes de su finalización la reunión del cuerpo que dirige a la casa del fútbol para conversar la posibilidad del pase de Houseman. También participó del cónclave, el dirigente millonario, Jorge Kiper.

Al término de la negociación trascendió que Osvaldo De Santis, titular de Huracán, habría tasado al jugador en la suma de 40 millones de pesos, más el pase de Leopoldo Luque o en su defecto de Alejandro Sabella.

De Santis habría aclarado que de no entregar a esos jugadores, River Plate deberá abonar por Houseman 60 millones de pesos ley.

No pudo recogerse la opinión de los dirigentes riverplatenses.

Cursos de DT de inferiores: hoy reunión

La comisión organizadora del curso obligatorio para directores técnicos de divisiones inferiores, citó a los inscriptos para una reunión informativa que se llevará a cabo hoy a las 20.30, en la sede de la Liga Mendocina de Fútbol.

En la ocasión los aspirantes ratificarán su inscripción y recibirán instrucciones sobre el desarrollo de las actividades propias del ciclo enunciado.

Novedades del fútbol

Talleres de Córdoba se presenta el martes

Enfrentará a Independiente Rivadavia

Como consecuencia del triunfo de Atlético Argentino frente a Pacífico de General Alvear por 2 tantos a 1, y conforme a la propuesta de la comisión de Programación de Partidos, aprobada por el consejo directivo de la Liga de Fútbol, por la última fecha del campeonato oficial, sólo jugarán el domingo San Martín vs. Palmira y Godoy Cruz vs. Andes Talleres. El resto de los encuentros han sido diferidos para una nueva oportunidad, siempre de acuerdo por lo dispuesto por la entidad máxima de nuestro fútbol.

De todas maneras las distintas instituciones han continuado en forma normal la actividad durante la semana.

En Independiente

En Independiente Rivadavia, el dirigente Restiffo ratificó en la vispera la presentación del conjunto de Talleres, de Córdoba, para el próximo 17. El encuentro tendrá lugar en el estadio del campeón a partir de las 16. Los cordobeses luego de la exitosa gira por Ecuador arribarán el lunes con todos sus titulares.

También se informó que a raíz de la suspensión del partido con Huracán Las Heras por el torneo oficial, la entidad "Azul", realizará los festejos por la obtención del título el día del partido con Talleres.

Debido a la ausencia del técnico Mario Imbellone —viajó con permiso a Buenos Aires—, el plantel superior realizó una práctica liviana de fútbol bajo la responsabilidad de Carlos Villarruel. No existen lesionados y todo se hizo bajo la euforia lógica por la obtención del campeonato local.

Además, el señor Restiffo nos adelantó que una vez finalizado el torneo oficial y mientras dure el "petit" torneo de "Los 4", el plantel será licenciado por unos días.

Trama y Miori, lesionados

Atlético San Martín para el encuentro con su clásico rival Palmira, sufrirá dos bajas sensibles. Se trata de Guillermo José Trama y Carlos Horacio Miori, quienes se lesionaron en el partido contra Huracán Las Heras.

El técnico Orlando Vicente Garro, nos dijo, que si bien las lesiones no revisten gravedad, se inclinará por no arriesgarlos el domingo para una mejor recuperación. El resto no sufrirá modificaciones y hoy se hará la práctica habitual de fútbol.

Godoy Cruz, posibles cambios

Posibles variantes sufrirá el primer equipo de Godoy Cruz en el clásico departamental con Andes Talleres.

Si bien sólo se encuentran lesionado el defensor Hermeter Pereyra con un golpe en la rodilla, es intención del técnico Pastor Acosta Barreiro ver en acción a algunos elementos de cuarta división. Esto recién quedará confirmado hoy, luego del entrenamiento. Los jugadores que no sean de la partida, proseguirán con el mismo ritmo con miras a la participación del torneo reducido, a iniciarse luego de concluido el campeonato.

Talleres sin cambios

El cuerpo técnico de Andes Talleres, merced al buen desempeño de varios juveniles en el partido último contra Luján, confirmó para enfrentar a Godoy Cruz la misma alineación. El tonificante empate, aunque en forma tardía, llevó al técnico a que prosigan en primera los elementos promovidos.

Cena de Agremiados

Informó Futbolistas Argentinos Agremiados Filial Mendoza, que la "Cena del Futbolista" a realizarse el lunes, sufrió un cambio de local. La misma tendrá lugar en el estadio Pacífico, a las 21. Durante su transcurso serán entregados importantes obsequios. Donados por el comercio local.

Los interesados en concurrir, pueden adquirir las tarjetas en el domicilio de calle Godoy Cruz 134 de nuestra ciudad.

Garro sigue

Informó anoche el club San Martín que el director técnico Orlando Garro continuará en sus funciones en el torneo de "Los 4" y Nacional.

Perdió "Nico" Pérez ante Fernández

BUENOS AIRES, 11. (NA).— El español Angel Lois Fernández (51,500 kg.) se impuso esta noche aquí por fallo dividido al mendocino Raúl Pérez (51,500 kg.), en pelea de la categoría mosca efectuada en el estadio Luna Park.

Fernández consiguió a lo largo de la lucha, a diez rounds, una leve ventaja sobre su rival que se encuentra ubicado en la tercera posición del escalafón de la categoría.

El Nacional peligra

BUENOS AIRES, 11. (NA).— Nuevos inconvenientes surgieron en el seno del comité ejecutivo de la AFA con relación a la organización del próximo campeonato Nacional de fútbol que de acuerdo a cálculos estimativos tendría un costo aproximado a los 120 millones de pesos ley.

Prácticamente se habría descartado la financiación del certamen por parte de empresas privadas por cuanto las dos que en un principio habían ofrecido su participación (una embotelladora y una fábrica de artículos deportivos) compartiendo gastos y ganancias con los clubes y la AFA, desistieron de brindar tal apoyo.

Finalmente, tampoco colaboraría con la concreción del campeonato la empresa Aerolíneas Argentinas, que en un principio iba a suministrar a la AFA, en canje publicitario, los pasajes para las delegaciones que debieran viajar con motivo del certamen.

La reunión del comité ejecutivo, que deliberó hoy durante tres horas, pasó a cuarto intermedio hasta el viernes próximo.

Scotta

BUENOS AIRES, 11 (NA). El futbolista Héctor Horacio Scotta sufrió una seria lesión en el ojo producto de una broma que le hiciera un grupo de amigos que le ofreció anteanoche una despedida por cuanto el jugador debía marcharse hoy a España para incorporarse al club Sevilla, que lo adquirió a San Lorenzo en 330 mil dólares.

Tras asistir al futbolista, el doctor Fasceto declaró a Noticias Argentinas que Scotta tampoco podrá viajar mañana ya que tendrá que terminar con las primeras curaciones para luego continuar con un severo tratamiento donde fije residencia.

"La lesión es muy seria y sus consecuencias imprevisibles, afortunadamente Scotta se hizo atender con premura pudiéndose de ese modo contrarrestar los poderosos efectos destructivos de la cal", dijo Fascetto quien agregó que mañana a las 13.30 volverá a atender al jugador.

Quien se mostró muy nervioso fue el directivo del Sevilla, quien aseguró que el viaje se producirá inmediatamente a que el médico lo autorice.

En Indianápolis

Guillermo Vilas se impuso a Pfister

INDIANAPOLIS, Estados Unidos, 11 (Télam-LR). — El argentino Guillermo Vilas, preclasificado segundo, derrotó anoche por 7/5, 6/2, al estadounidense Hank Pfister, por el torneo de tenis Clay Court, que se disputa aquí.

El actual campeón, Manuel Orantes, de España, clasificado tercero, superó al argentino Julián Ganzábal por 6/0, 6/2, en otro de los encuentros correspondientes a la segunda jornada del certamen.

El colombiano Iván Molina cayó derrotado ante el norteamericano Eddie Dibbs, preclasificado quinto, por 5/7, 2/6.

Jeef Borwiak, de los Estados Unidos, el restante cabeza de serie que jugó ayer, empleó tres sets para eliminar al egipcio Ismael El-Shafei, por 7/6, 6/7 y 6/2.

Otros resultados del torneo masculino fueron los siguientes Hans Pohmann (Alemania Federal), venció a Trey Waltke Estados Unidos) 6/4 y 6/2.

Alvaro Betencur (Colombia) superó a Juan Gisber (España) por 4/6, 6/2 y 7/6.

Karl Meiller (Alemania Federal), derrotó a su compatriota Jurgen Fassbender 6/3 y 7/5.

Por el torneo femenino, la uruguaya Fiorella Bonicelli, venció a la rumana Florenta Mihai, por 6/2 y 6/3.

Váleibol en la U.N.C. por el "Aniversario"

Se iniciará hoy la rueda decisiva del torneo de vóleibol "Aniversario" que organizó la U.N.C. Estos son los partidos a jugarse en el Centro Deportivo Universitario: a las 20.30 Municipalidad de Maipú vs C.E.P.A.D.A.; a las 22, U.N.C. vs. Regatas.

El sábado se disputará la segunda fecha del torneo de primera división, masculino, que concluirá el lunes.

Se informó que ha sido confirmada la actuación de Provincial de Rosario, subcampeón argentino de equipos campeones con algunos jugadores del seleccionado argentino. Su presentación se hará el sábado a las 18 en la U.N.C. en este torneo.

Básquetbol

La Federación de Básquetbol de la Provincia, convocó a una reunión de delegados para hoy a las 20.30, en el local de la Asociación, calle Patricias Mendocinas 1053, de ciudad, donde se informará sobre la adquisición de la sede propia. Con este fin se ha invitado a todas las instituciones basquetbolísticas de esta ciudad.

AMA informó sobre la competencia del 22

Se realizó la conferencia de prensa que convocó la Asociación Mendocina de Automovilismo, a objeto de informar sobre los pormenores de la competencia automovilística que se llevará a cabo el 22 del corriente en el autódromo Los Barrancos.

El programa a desarrollarse es el siguiente: turismo nacional, clase "A", con punteo para el campeonato zonal; se efectuarán dos series y el ganador surgirá por suma de tiempos; turismo carretera cuyano con punteo para el campeonato zonal. Se reaelizarán dos series y una final; habrá fórmula 4 internacional para pilotos chilenos y mendocinos.

El registro de inscripciones está abierto en la sede de la entidad, calle Nicolás Avellaneda 456 de ciudad.

Además de los pilotos de fórmula 4, acudirán —se dijo— procedentes de Chile, pilotos para turismo nacional clase "B", siendo estos los siguientes: Ernesto Joerger, Nei Karestecian Carlos Sanhueza, Leonel Kovas, Miguel Angel Gimeno, Ernan Alcalde, Juan Fernández. Para T. C. lo harán Hipólito Toujas y Juan Fernández Escudero.

Los pilotos chilenos de fórmula 4, son: Daniel Loyarte, Patricio Fernández, Kurt Horta, Enzo Casagrande, Orlando Diaz, Juan Carlos Ridolfi, Angel Cera Martínez, y René López Velázquez y otros que han comprometido su participación.

La comisión directiva de A.M.A., está integrada por Hugo Armando Gimeno, presidente; Julio César Castellani, vice; Tomás Ramírez, secretario; Enrique A. González, prosecretario; Felipe Palmero, tesorero; Hugo Viani protesorero; vocales: Antonio Nardone, José Félix Guzmán, Damián Maidana, Raúl Di Genaro, y Mario Sozzi. Suplentes: Humberto Guevara y José María Rodríguez. Revisores de cuentas: Francisco Caruso, Aldo Conti y Enrique Yarza. Tribunal de honor: Julio, Patricio, Víctor Hugo y Luis Stabio y Alberto Notti. Delegado ante la zonal 8, Julio César Castellani, suplentes, Tomás Ramírez y Enrique González.

Ajedrez

MAR DEL PLATA, 11 (Télam). — El flamante campeón de Bahía Blanca, Jorge Dubin, representará a la zona quinta en el campeonato argentino de ajedrez, que se iniciará el 28 del actual en la Capital Federal, tras hacer tablas en la cuarta y última partida del match a cuatro frentes al marplatense Fernando Braga.

Pelota a paleta

Organizado por el Club Villa Emilia, de Godoy Cruz, hoy a partir de las 20 se disputarán encuentros de pelota a paleta, en las categorías de primera y segunda.

El torneo continuará mañana, a las 20, en segunda categoría con semifinales y finales y a las 22, jugarán en primera. El sábado proseguirá el torneo y el domingo a las 9, se disputaran los encuentros semifinales y finales de primera.

Reunión

Hoy, a las 20, en Villa Emilia se reunirán los miembros de la Federación Mendocina de Pelota para tratar importantes asuntos segun se informó.

AVISOS CLASIFICADOS

(Viene de la Pág. anterior)

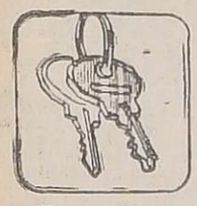

Arriendos y Cambios

A $ 2.000.- Alquilo lotecito sin agua ni luz con 2 piezas modestas, en Las Heras. Tratar: Saavedra 390, San José, de 17 a 20 horas. 12|8|F|96741|12|8

A 2 DEPARTAMENTOS 3 dormitorios, con y sin dependencia servicio, alquilo. Urbana Inmobiliaria. 9 de Julio 315. Mza. - Tel. 247277. 12|8|C|987|12|8

A $ 25.000, casa s|carril Sarmiento, Godoy Cruz, l|comedor, 3 dormitorios, c|comedor c|artefactos, d|servicios, e|vehículo, fondo. Provivienda. Perú 1214. 12|8|C|39|12|8

A $ 28.000, s|Olascoaga, ciudad, c|teléfono, casa m|cómoda, cochera, l|comedor, 2 dormitorios, amplia c|comedor c|artefactos, d|servicio. Provivienda. Perú 1214. 12|8|C|39|12|8

A $ 15.000, chalecito, cerca Arco Rodeo de la Cruz, jardín, l|comedor, 2 dormitorios c|placares, cocina, fondo con 2 habitaciones. Provivienda. Perú 1214. 12|8|C|39|12|8

A $ 20.000, p|baja, sala espera, 1 habitación, baño instalado, p|oficinas o consultorio. 9 de Julio y General Paz. Provivienda. Perú 1214. 12|8|C|39|12|8

ALQUILO casa o Dpto. a dueño directo. Jorge - Tel. 246971, de 8.30 a 14 horas. 12|8|C|921|13|8

ALQUILO casa, Morón y San Martín, ideal profesionales o familia. Tratar teléfono 252367. 12|8|T|8574|14|8

ALQUILO departamento zona bancaria, dos ambientes, ideal para oficina. Av. España 1235. 5º - 35. $ 30.000. Teléf. 244089. 12|8|C|952|12|8

ALQUILO: Para profesionales, Garibaldi 300. Dpto. 2 dormits., Casa p|depósito, Olascoaga 3000, etc. Canizo Puebla. Tel. 247949. 12|8|F|96748|12|8

ALQUILO departamento céntrico, 2 dormitorios, dependencias, $ 30.000. Casa Bº Santa Ana, 3 dormitorios, $ 29.000. Godoy & Pelaia. - 258543. 12|8|F|96695|13|8

ALQUILO chalet con jardín. Tratar: Bandera de los Andes 3235, Villa Nueva. 11|8|T|8561|12|8

ALQUILO departamento, living-comedor, 3 dormitorios y dependencias. $ 35.000. Gutiérrez Bienes Raíces. P. Molina 433, 244551. 11|8|C|750|12|8

ALQUILO departamento, amueblado, servicio de limpieza, pesos 1.200 diarios, 4 personas, Saavedra 1059, San José, Mza. 5|8|C|722|14|8

ALQUILO galpón con patio y fuerza, escritorio, Teléfono 254775. Céntrico. 12|8|C|11|12|8

ALQUILO casa, 6ta. Sección, 3 dormitorios, todos los servicios. - Tratar en la misma. Teléfono 231483. 12|8|C|32|13|8

ALQUILO galpones cerca plaza Godoy Cruz, 600 a 800 m2. Urbana Inmobiliaria. 9 de Julio 315. Barrio Bombal. 12|8|C|987|13|8

ALQUILO salón ideal negocio, céntrico, 1.200.000 mensuales. José Federico Moreno 1575. 12|8|F|96775|12|8

ALQUILO 6ª Sección, departamento a estrenar, living comedor, 2 dormitorios, baño, cocina, pesos 20.000 mensuales. Colón 428. T. 246295. 12|8|F|96765|12|8

ALQUILO departamento Av. Colón, gran recepción, amplia cocina, 3 dormitorios, 2 baños, dependencia de servicio. Mengoni. Colón 428. T. 246295. 12|8|F|96767|12|8

ALQUILO departamento planta baja. Living comedor, cocina, 2 dormitorios, baño, patio, $ 18.000 mensuales. Mengoni. Colón 428. T. 246295. 12|8|F|96766|12|8

ALQUILO 2 departamentos, 1 San José, otro Las Heras, Asociación Propietarios. Chile 1733. Martillero. Henriquez. 12|8|F|96768|13|8

ALQUILO o compro granja avícola Ozamis 275. Tel. 972639. Maipú. 12|8|C|983|14|8

ALQUILO: departamento s|Catamarca, 2 dormitorios, planta baja. $ 3.000.000. Andes. Dorrego 123. 242917. 12|8|C|993|12|8

ALQUILO oficina céntrica, baño, $ 12.000. Montalto Inmobiliaria. Coronel Díaz 316. 12|8|C|49|50|12|8-D

BUSCO en alquiler casa chica o departamento, planta baja, próximo Av. E. Civit. Llamar: Teléfono 256865. 11|8|C|631|13|8

CENTRALISIMA, 5 piezas, pesos 20.000. Precisa arreglos. Federico Moreno 1819. 12|8|C|940|12|8

DEPARTAMENTO frontal, Kolton, Gutiérrez Belgrano, tres dormitorios, dos baños, living, cocina, alquilo. Entre Ríos 485. Ciudad. 12|8|F|96651|12|8

DUEÑO alquila departamento centro Dorrego, 3 dormitorios y demás, $ 24.500. Cobo 940. - Dorrego. 12|8|C|799|12|8

NECESITO alquilar habitación o local para consultorio médico. - Llamar al teléfono 257502. 12|8|C|880|12|8

SIN intermediario vivienda, salones. 12 de Octubre esquina Olascoaga. San José. 12|8|C|908|12|8

PARTICULAR alquila lote, ideal depósito, tallerista, etc., 3 cuadras puente Brasil. 200 metros. Un millón. Tel. 230916. 12|8|C|56|12|8

Servicio Doméstico Pedido

AA EMPLEADA doméstica con cama adentro, corta flia. Buen trato y mejor sueldo, horario comercio. San Martín 505. Teléf. 291580. 11|8|C|678|13|8

A-EMPLEADAS necesito. Buenos sueldos. - Agencia España 1683. Teléfono 259168. 9|8|C|383|13|8

A-EMPLEADAS, con o sin retiro, hasta 1.200.000. Morón 280. Tel. 291104. 9|8|C|12|13|8

A EMPLEADA competente cama adentro. Con referencias, pesos 900.000. Sarmiento 127, 5to. A. 12|8|C|951|12|8

A EMPLEADA de 8 a 19 horas necesito, sin lavado ni planchado, cocina sencilla, pesos 700.000 m|n.. Tucumán 262. Departamento 3. Ciudad. 12|8|C|893|12|8

A EMPLEADA limpieza, lavado, planchado. - Buen sueldo, referencias, Mitre 2557. 12|8|F|96554|12|8

A EMPLEADA sin retiro sepa trabajar con referencias, para dos personas. Pago alto sueldo. Garibaldi 213, Teléfono 247317. 12|8|T|8602|12|8

CAMA adentro o mañana, $ 700.000 Juan de Dios Videla 754. Ciudad. 12|8|C|45|12|8

CHICA de 14 a 16 años, cama adentro, concurrir con los padres. Tratar: Avenida España 724 3-B. 12|8|F|96862|12|8

EMPLEADAS medio día y cama adentro necesito. Agencia: Salta 1587. 12|8|C|875|12|8

EMPLEADA 8 a 16 horas. Avda. España 1148 - 6 B. 12|8|C|878|12|8

EMPLEADA argentina con referencias, 9 a 16 horas, sin lavado ni planchado. Casa 8. Manzana 8. Barrio Supe. Godoy Cruz. 12|8|C|876|12|8

EMPLEADA cama adentro, corta familia, buen sueldo (departamento). Sarmiento 290, Piso 4º, Dpto. 12. 12|8|C|777|12|8

EMPLEADA necesito, sin retiro. - Chacabuco 627, Godoy Cruz. - Barrio Bancario. 12|8|F|96737|14|8

EMPLEADA cama adentro, sepa cocina, buen sueldo. - Santa Cruz 252, Barrio Bombal. Teléfono 248037. 12|8|C|649|13|8

EMPLEADA, con o sin retiro. Buen sueldo. Comandante. Fossa 286. Barrio Bombal Mza. 11|8|C|705|12|8

EMPLEADA necesito de 8 a 19 hs. muy buen sueldo. Vte. López 443, (por Salta al 800 Cdad.), 1º piso. 11|8|F|96616|12|8

EMPLEADA cama adentro todo trabajo. Competente, buen sueldo. Rioja 1529, Ciudad. 12|8|T|8586|13|8

EMPLEADA ½ día, tratar de tarde. Cipolletti 942. - Dorrego. - (Gllén.). 12|8|C|970|13|8

EMPLEADA servicio doméstico todo el día, con referencias. Avda. España 985, 2º piso, departamento E. Ciudad. 12|8|C|49|12|8

EMPLEADA para servicio doméstico con cama adentro; pago muy buen sueldo. Rivadavia 530, 1º piso Dpto. 8º 12|8|F|96824|12|8

EMPLEADA cama adentro, todo trabajo, para señora sola, sin lavado, necesítase. 25 de Mayo 885, Ciudad, Teléfono 244525. 12|8|T|8584|12|8

NECESITO empleada cama adentro. Buenos Aires 246, Dpto. C. Ciudad. 12|8|T|8585|12|8

NECESITO empleada 15 a 20 años, de 8 a 18.30. Sin cocina $ 8.000. General Paz 25, Godoy Cruz. 12|8|C|969|12|8

NECESITO persona mayor, atención niños y departamento. Corrientes 607, Las Heras. 11|8|C|778|12|8

NECESITO empleada doméstica, de 8 a 18 hs., con referencias, 8 a 12 hs. Marcos Sastre 1253, 2º Barrio Empleados de Comercio, G. Cruz. 11|8|C|637|12|8

NECESITO empleada entienda cocina, buen sueldo. Tres personas mayores. Pido referencias. 9 de Julio 1093 - 6to. Piso. 12|8|C|774|12|8

NECESITO empleada responsable, cama adentro. Pasaje Güemes 40 P. baja, 2. Ciudad. 12|8|C|784|785|13|8

SE NECESITA empleada cama adentro con referencias, limpieza y cocina sencilla. Buen sueldo. Hipólito Yrigoyen 553. Ciudad. 247629. 11|8|T|08567|13|8

OFRECIDAS

A - EMPLEADAS seleccionadas, Agencia España 1683. Seriedad. Garantía. Teléfono 259168. 9|8|C|383|13|8

A MORON 284: Solicite empleadas seleccionadas. Garantizadas. Consulte: Teléf. 291104. 9|8|C|12|13|8

CUIDADO enfermos, niños, cocinera. Otra medio día o por horas. T. 247364. 12|8|C|04|12|8

EMPLEADA, tarde o de mañana, buenas referencias, se ofrece. T. 252267. 12|8|C|45|12|8

RECIBO ropa para lavar, planchar. Perito Moreno 328, G. Cruz. 6|8|F|78913|15|8

SEÑORA ofrécese ½ día de tarde para persona sola. Poste Restante: K. S. (9), diario LOS ANDES. 12|8|C|875|12|8

SE OFRECEN 2 empleadas cama adentro. Tratar: Salta 1587, Ciudad. 12|8|C|875|12|8

LINDOR COVAS por WALTER CIOCCA

CORREO ARGENTINO Mendoza
Concesión Nº 47/Dto. 8º
Franqueo a Pagar
Concesión Nº 228
Tarifa Reducida

LOS ANDES

MENDOZA — Jueves 12 de Agosto de 1976 — Año XCIV — Núm. 31.363

Torneo Regional

Argentino venció 2 a 1 a Pacífico y lo eliminó

La "Academia" juega con All Boys, de La Pampa, el sábado

JUGADO EN PACIFICO
(General Alvear)

PACIFICO DE ALVEAR (1): Franco Bailo (Cap.); Miguel Soria, Isidro Romero, José Alvarez y Jorge Quiroga; Jorge Sottile, Roberto Agüero y Francisco Hidalgo; Ricardo Di Rosso (Osvaldo Espinosa), Roberto Cuello (Carlos Andrade) y Julián Jofré.

DIRECTOR TECNICO: Anselmo Rodríguez.

ATLETICO ARGENTINO (2): Norberto Oscar Ugliardi; José Martín Ruiz (Cap.), Juan Carlos Pereyra, Jorge Rubén Pacheco y Eduardo Maryllack. Pedro Pascual Fernández, Raúl Rodolfo Zolorza y Héctor Alfredo Suárez; Marcelino Valdez (José Paratore), Andrés Angel Molina y Carlos Milton Levalle.

DIRECTOR TECNICO: Aroldo Darío Cortenova.

LOS GOLES: En el primer tiempo, a los 5 m. Molina (A) y 45 m. Hidalgo (P). En el segundo tiempo, a los 40 m. Molina (A).

ARBITRO: Rubén Oscar Torres (AFA).

JUECES DE LINEA: Néstor Bue Roca y Segismundo Jacome.

RECAUDACION: 900.000 pesos

GENERAL ALVEAR. — (De nuestros enviados especiales). — Argentino alcanzo una importante victoria frente a Pacífico por dos tantos contra uno, y ello le permite ser el representante provincial en el Regional en la zona "F".

La victoria de la "academia" fue totalmente merecida y hasta podria haber sido más amplia. Trató la pelota con mayor criterio que su rival y llegó asiduamente a la valla de Bailo. El comienzo se presentó con acciones parejas. Argentino tratando de conservar la pelota y administrarla de la mejor manera posible, sobre todo especulando con lo que Pacífico podria hacer. Fueron unos minutos de tanteo lo que casi siempre ocurre. Ninguno de los dos equipos ejercia predominio notorio sobre el otro, cuando sorpresivamente llegó la apertura del marcador. Se llevaoan jugados 5 minutos y Valdez desde su costado ejecutó un tiro de esquina. El centro llegó por elevación al arco de Bailo que se quedó parado y Suárez cabeceó débilmente hacia el cuadro chico y Molina con la parte exterior del botín introdujo la pelota al fondo de la valla local ante la tardia reacción de la defensa.

Ese gol tan tempranero permitió que la visita se tranquilizara. Pacífico trató desesperadamente de encontrar la igualdad pero sus hombres jugaron muy distantes entre si y sus ataques no llegaron a peligrar en ningún momento a Ugliardi porque la firme defensa visitante superó ampliamente a los ágiles de Pacífico. Zolorza se juntó muy bien con Fernández en media cancha, mientras que Suárez bajó un poco para trabajar de nexo con su defensa. Cuando la visita debió marcar, Suárez relevó a Pacheco cuando éste salió al encuentro del atacante y, además, Pereyra, siempre jugó de tapado en el fondo aventando cualquier esférico que superara a sus compañeros.

Todos los avances de Pacífico morian cuando la pelota llegó al área grande de Argentino. Sotile, que jugó el domingo pasado como centro atacante, ayer lo hizo de volante derecho, no logró capitalizar el fútbol y en ese puesto no rindió en lo más mínimo el trabajo que hizo en el partido de ida. Cuello se retrasó mucho para recibir y de esa manera permitió que Pereyra, su marcador, siempre estuviera libre y presto para salir jugando desde el fondo o auxiliar a algunos de sus zagueros.

Indudablemente, los volantes de Argentino poco a poco se lucieron dueños de la pelota y del partido. Valdés por su costado le ganó en velocidad a Quiroga. Sus incontables centros siempre llevaron zozobra en el arco de Bailo, a quien se le escaparon algunas pelotas porque siempre tuvo que luchar solo contra la ofensiva de Argentino, ya que Romero no se ubicó por el medio y sus marcadores de punta fueron fácilmente desborda dos Solamente algunos aciertos de Alvarez y la mala puntería de los atacantes "Albicelestes" permitieron mantener el uno a cero.

Pacífico sólo llegó al arco de Ugliardi sobre los 15 minutos con un tiro libre. Eso decia de la total inoperancia de su vanguardia. A los 16 minutos llegó una pelota en velocidad sobre la raya de Quiroga, éste intentó entregar a Bailo, pero le pegó fuerte y elevado, encontrando al arquero que salia y esforzandose Bailo alcanzó a manotear y logró desviar la pelota que milagrosamente se estrelló en un poste. Al cumplirse los 20 minutos el mejor jugador de la cancha, Zolorza, sacó un violento remate que Bailo alcanzó a rechazar sobre un costado. El rebote no lo capitalizó ningún atacante visitante y así nuevamente el milagro salvó a Pacífico. También es Alvarez quien sorprendió de larga distancia con tiro que pasa muy cerca del parante. Todas estas situaciones de riesgo explicaron a las claras que Argentino no especuló nunca con el empate, saliendo desde el inicio en busca de ganar el partido. Se notó que en sus líneas habia experiencia y sobriedad, manejando el encuentro con holgada superioridad.

Cuando pareció que el triunfo parcial era de Argentino, nuevamente se vivió la sorpresa en el estadio. Di Rosso recibió una pelota por su costado, en su segunda llegada profunda, amagando rematar al arco, la defensa "Albiceleste" se desconcertó, también Ugliardi, el delantero vio llegar a Hidalgo y le sirvió el centro que fue bien cabeceado por el "Gitano" a un costado del arquero, conquistando el agónico empate. Esto ocurrió al cumplirse los 45 minutos y no hubo tiempo para más. Pacífico habia igualado el marcador en una primera etapa donde no se observó muy buen fútbol, pero abundó la expectación, prodigación y momentos de buen ritmo.

Segundo tiempo

Al minuto de reanudado el complemento nuevamente Pacífico vivió otro sofocón. Tiro de esquina que ejecutó Levalle, de buen redimiento, cabeceó Fernández hacia atrás y ante la mirada atónica de la defensa local apareció la figura elástica de Suárez que cabeceó, pero el balón pegó en un poste del arco de Bailo que nada podía hacer. Fue el toque de atención para el local donde, además, algún acierto de Jofré, mejorando levemente el accionar del "Lobo" alvearense. La desorientación de la primera etapa ya habia sido superada, notándose mejor ubicación de sus hombres y hasta también preocupó más a la retaguardia visitante.

Argentino no se amilanó y mantuvo su constante asedio en procura de desnivelar, creándose por algunos minutos un constante ir y venir de la pelota que conformó plenamente a los numerosos espectadores. Con juego rápido en ambos conjuntos y agregándose un leve repunte de las ofensivas sobre las zagas, creó cada vez más expectación sobre el resultado final.

Zolorza se perdió un gol cantado cuando se ubicó solo frente a Bailo ante buena llegada en pared con Levalle. Ambos jugadores comenzaron a unirse más con Molina y en complemento con Fernández lentamente fueron inclinando el encuentro a favor de Argentino, imponiendo su mejor presencia en la cancha. Se animó Maryllack que inquietó a Bailo con disparo fuerte ante un tiro libre. Pacífico intentó una variante haciendo ingresar primero a Andrade y luego a Espinosa, pero tampoco esos hombres de refresco pudieron desequilibrar la lucha. También existió un muy dudoso 'foul' dentro del área que le cometieron a Levalle que quedó sin sanción. El árbitro señor Torres no cobró falta alguna.

Pero el juego atildado y colectivo de Argentino tuvo su justo premio a los 36 minutos contando con el oportunismo de ese gran jugador Molina. Paratore, que había ingresado por Valdez, y Zolorza ingresaron en el área de Bailo y entre varias piernas nuevamente relució la calidad de ese laborioso jugador Zolorza, haciendo llegar el balón para la oportuna arremetida del goleador Molina, quien con seco y violento remate puso justicia en el marcador. Resultó tarde la reacción de Pacífico tratando de lograr la igualdad, pero se vieron sorprendidos por la pitada final.

Se produce el primer gol del partido. Ya empujó la pelota el jugador Molina y Atlético Argentino se pondrá uno a cero en el partido que sostuvo en General Alvear con Pacifico por el torneo Regional, eliminatorias. El guardavallas Bailo, de excelente labor, nada puede hacer, en tanto que un compañero de zaga intenta detener el balón camino de la red. Finalmente Argentino ganó 2 a 1 merecidamente.

Análisis individual

PACIFICO		ARGENTINO	
F. Bailo	6	A. Ugliardi	7
I. Romero	5	J. C. Pereyra	7
J. Quiroga	4	E. Maryllack	7
M. Soria	4	J. Ruiz	5
R. Agüero	6	R. Zolorza	8
J. Alvarez	5	J. Pacheco	6
R. Di Rosso	3	M. Valdez	5
J. Sottile	7	P. Fernández	6
R. Cuello	4	A. Molina	8
F. Hidalgo	6	H. Suárez	7
J. Jofré	5	N. Levalle	7
C. Andrade	5	J. Paratore	5
U. Espinoza	4		

Fecha a fecha, los cronistas de LOS ANDES califican objetivamente la actuación individual de cada uno de los jugadores. Para ello, se tiene en cuenta la siguiente escala de calificación: 1 y 2, muy mal; 3 y 4, mal; 5 y 6, regular; 7 y 8, bueno; 9, muy bueno; 10, excelente, sin fallas. (-): Sin calificación por haber jugado pocos minutos.

Cosas y cositas

GENERAL ALVEAR. - Había tanta expectación en este departamento en torno del partido, que se hizo un movimiento para que cerrara el comercio. El cierre era optativo, pero adhirieron todos y el comercio cerró sus puertas.

* * *

Los dos partidos en que ha actuado Pacífico como local en el Regional, los ha perdido (Huracán, de San Rafael, 4 a 2). Luego el Consejo le dio los puntos; y ayer con Argentino 2 a 1. Pero ha tenido mejor suerte como visitante: con Huracán 0 a 0 y con Argentino 1 a 1. Es para no creer...

* * *

"Y dale Lobo... Lobo que tenemos que ganar y a La Pampa nos iremos a jugar..." Así recibió la gente de General Alvear a Pacífico. Al final del partido el silencio fue elocuente.

* * *

"La amenaza de lluvia va a ser perjudicial para la recaudación", se dijo. Pero al final no fue suficiente obstáculo para un encuentro tan trascendente para los alvearenses.

* * *

La cancha de Pacífico se llenó en todos los sectores. Noventa "palos" alcanzó la recaudación. Récord de todos los tiempos.

* * *

Una bullanguera hinchada estuvo alentando a Pacífico; se destacaban por sus notas sonoras la banda de música municipal que ejecutó contagiosas canciones de la madre patria, al son de los "olé-olé" de la gente.

* * *

Y como ya es tradicional no podían estar ausentes los bombos que esta vez vimos pintados con los colores de Pacífico. Pero sus portadores muy poco los utilizaron.

* * *

Un camarógrafo de Canal 3 de Santa Rosa, La Pampa, nos comentaba en el palco de prensa "All Boys ya no cuenta con varios elementos buenos, pero está en un mismo nivel que Argentino". La cosa va a ser peleada.

* * *

Y los hinchas de Argentino la gozaron. Antes de empezar el partido sus cánticos eran tapados por los de la hinchada adversaria. Durante todo el partido fueron ellos los que tallaron. Los de Pacífico: ni mu. Y al final aquéllos sacaron a lucir una bandera que durante el partido no se la había visto.

* * *

El árbitro amonestó a cuatro jugadores. En el primer tiempo a los 3 minutos a Fernández, de Argentino; 23 minutos más tarde a Hidalgo, de Pacífico. En el complemento, a los 7 minutos a Cuello, de Pacífico y a los 20 minutos a Molina, de Argentino.

* * *

En cuanto a tiros de esquina, Pacífico cedió 10 y Argentino 6. En cuanto a "foules", el local cometió 30 y la visita 25. Hubo otros, pero el árbitro "no los vió", como el clarísimo penal que le cometieron a Levalle cuando lo engancharon de atrás. Las cosas estaban 1 a 1.

* * *

No lo pudimos individualizar, pero nos dijo un colega "por ahí anda el DT de All Boys de La Pampa, Biaggio, ex jugador de Boca Juniors.

El árbitro

Rubén Torres 6

Vóleibol

El próximo sábado a las 15.30, se jugarán partidos correspondientes a las 2ª rueda del campeonato oficial 1976, en las siguientes canchas: Aveliño Maure; Municipalidad de Maipú, Y.P.F. y Mendoza de Regatas.

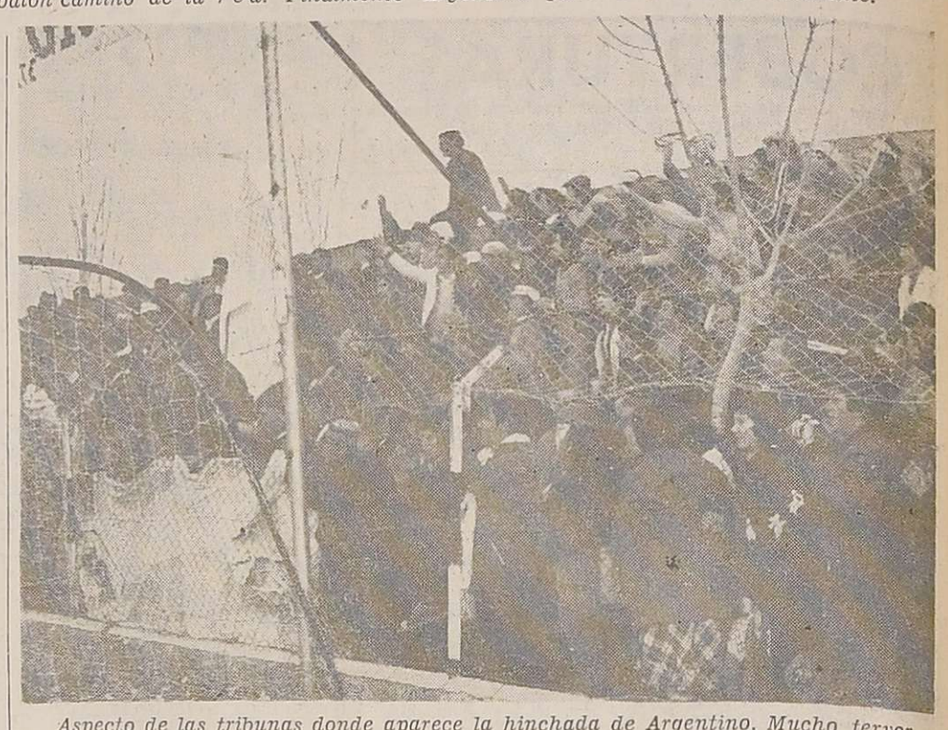

Aspecto de las tribunas donde aparece la hinchada de Argentino. Mucho fervor en las gradas que esta vez se llenaron más allá de lo normal con recaudación récord: 90.000.000 moneda nacional.

Bailo: "Me las jugué en todas, pero..." Molina: "Creo que ganamos con justicia"

La fiesta de Argentino comenzó en el mismo instante en que el árbitro del partido marcó la pitada final. Los jugadores salieron corriendo para estrecharse en abrazos. Los hinchas pretendieron ingresar en la cancha desbordando la alambrada, algunos lo consiguieron, otros no, por cuanto las fuerzas policiales se lo impidieron. La gente de Pacífico, que perdió con hidalguia, dio claro ejemplo de su temple, al avanzar todos sus hombres para saludar al vencedor. A medida en que las manos se estrechaban, la tribuna colmada de "alvearenses" premiaba con su aplauso a triunfadores y a vencidos. Pareció que salían de la cancha dos triunfadores, y cabía pensar: a veces hasta perdiendo se triunfa.

Los jugadores del ganador, tras ello, siguieron festejando; los de Pacífico, silenciosos, se retiraron a sus vestuarios donde no hubo comentarios. Todo lo contrario acontecía en el otro recinto. Cortenova, con lágrimas y entrecortada voz les decía: "Bien muchachos; bien muchachos". Lógicamente no podía articular más palabras. Tremendo barullo, todos gritaban, se abrazaban y empujaban. Los hinchas pretendieron ingresar, gente y más gente que entraba hasta que fue necesaria la presencia policial para poner orden. Los sollozos estuvieron a la orden del día.

"Tomen los buzos, vamos al hotel...", pero nada. Todo era confusión, alegría indescriptible.

Molina, uno de los más felicitados nos dijo: "Creo que ganamos con justicia porque fuimos muy superiores. De todas maneras quiero felicitar a los muchachos de Pacífico porque pusieron todo de su parte. El resultado final premia a quien fue el mejor en los dos partidos". Pacheco, nos hizo lugar entre sus parciales y nos manifestó su alegría por el triunfo, "porque actuamos mejor que ellos, sin desmerecerlos pues ellos tienen un buen equipo". Suárez aclaró: "Creo que hemos ganado porque en todo momento jugamos mejor que Pacífico y lógicamente que el resultado final premia a quien más se preocupó por el triunfo. Me alegro mucho por esta victoria que nos acerca más al Nacional. Un saludo grande para la gente de General Alvear". Vimos a Maryllack estrechado en un franco abrazo y una vez libre explicó con tranquilidad: "En Mendoza fuimos superiores y aquí también. Ellos no pudieron juntarse en media cancha y en los dos partidos se notó que nuestro equipo rindió más que el de ellos. Opino que con los refuerzos que tenía Pacífico podrían haber levantado su nivel para esta clase de cotejos y su ausencia los disminuyó bastante", concluyó.

En los vestuarios de Pacífico el silencio reinaba, degustando el sabor amargo de la derrota que frustraba una esperanza: la de seguir en carrera en busca del Nacional. Las miradas querían perderse, no había ánimo para nada, el técnico, Anselmo Rodríguez que trataba de reanimarlos: "Jugaron bien, el público está conforme; no se dio, mala suerte", pero estas palabras no conformaban. Todo Alvear esperaba otra cosa.

Jorge Sotile fue nuestro primer entrevistado y nos dijo: "No esperábamos que Argentino nos jugara así. No sé si el triunfo le es merecido. Sé que nosotros no anduvimos bien y creo que Argentino nos ganó por la experiencia que tiene y que a nosotros nos falta. Pero en otra oportunidad será, hicimos lo posible por ganar".

Ricardo Di Rosso, que por cierto no estuvo en una tarde muy feliz, nos comentó: "Ampliamente justificado el triunfo de Argentino, sobre todo por lo que hicieron en la primera etapa. Salimos a especular para ver qué planteo hacia el rival y cuando pretendimos ir adelante nos dimos cuenta de que era tarde. El adversario jugó esta tarde mucho mejor que en Mendoza, y ahí estuvo la diferencia. Nosotros sentimos esta derrota por cuanto no podemos brindar a la gente de Alvear todo lo que ellos se merecen, pero ya tendremos ocasión de hacerlo". Franco Bailo, el mejor de su equipo, ya que sacó tiros imposibles, tras un comienzo incierto, nos dijo: "Nos ganaron bien, qué otra cosa les puedo decir; yo me las jugué en todas, los goles fueron tan sorpresivos que no pude hacer nada". Isidro Gomero, que debió jugar infiltrado en el pómulo derecho y que puso seriedad en su zaga con la prestancia ya característica, aclaró que "nos ganaron bien porque jugaron con más criterio que nosotros y estuvieron más cerca del gol, pero la suerte también los favoreció. Aquí cerramos nosotros nuestra actuación en el Regional".

Arkuszyn vs. Valenzuela en San Luis

SAN LUIS, 11. (Télam). — El flamante campeón argentino de los livianos, el chaqueño Nicolás Arkuszyn, enfrentará el próximo viernes en el estadio de la Sociedad Española de esta ciudad al crédito local Abraham Valenzuela, en un combate pactado a diez asaltos.

Arkuszyn conquistó el cetro el 4 de junio de este año al vencer por nocaut técnico en el decimosegundo y último round al cordobés Hugo Gutiérrez en un combate realizado en el estadio de los Bomberos Voluntarios de San Carlos de Bariloche.

Valenzuela el 8 de julio pasado en su última presentación venció por puntos en fallo unánime de los jueces a Juan "Pamperito" Olivera, ubicado tercero en el ránking argentino.

Farmacias de turno en la región de Cuyo

PROVINCIA DE MENDOZA

Capital. — Hasta las 24: "San Juan", San Juan 681, Tel. 291853; "Miliotto", Perú 2202, Tel. 214102; "Ayacucho", Ayacucho 299, Tel. 217302. Día y noche: "Aconcagua", Las Heras, Tel. 214886 y 214276.

Policlínico Fleming: teléfonos 241810 y 245792.
Hospital Central: teléfonos 248600, 240063 y 245287.
Hospital Emilio Civit: teléfonos 250000 y 216320.
Hospital Ferroviario: teléfono 252600.
Hospital El Carmen: teléfonos 220279 y 220803.
Servicio Sacerdotal Nocturno: De 21.30 a 6.30, tel. 255654.
División Bomberos: teléfono 244888.
Comando Radioeléctrico de la Policía: teléfono 244444.

Godoy Cruz. — Hasta las 24: "Rivadavia", Rivadavia 1, Tel. 220674; "Española", San Martín 1163, Tel. 221230; "La Fe", Pellegrini 1363, Tel. 290674. Día y noche: "El Globo", Perito Moreno 1096, Tel. 220270; "Estrella", Rivadavia 1599, Tel. 220377; "Mesura", Cayetano Silva 1547, Tel. 225694.
Las Heras. — Hasta las 24: "Oro", Doctor Moreno 2699, Tel. 252021. Día y noche: "Mayo", San Martín 1305, Tel. 214452.
Guaymallén. — Hasta las 24: "Santa Teresita", Godoy Cruz 2451, Tel. 261453; "Lilian", Dorrego 435, Tel. 290996; "Rosario", Bandera de los Andes 1470, Tel. 260068. Día y noche: "Royal", Alberdi 1266, Tel. 251379; "Guaymallén", Bandera de los Andes 4184, teléfono 260632; "San Roque", Carril Nacional 7002, Rodeo de la Cruz, Tel. 3; "Bermejo", Carril Bermejo s|n., Tel. 260209.
San Martín. — Hasta las 24: "Sarmiento", avenida España 29, Tel. 21132. Día y noche: "Mayo", 25 de Mayo y Gutiérrez, Tel. 21201.
Luján de Cuyo. — Día y noche: "Luján", Sáenz Peña y Norton, Tel. 980746.
Maipú. — Día y noche: "Padre Vázquez", Vázquez y Barcala.
Gutiérrez. — Hasta las 24: "Estación", 6 de Setiembre y Maza, Tel. 972621. Día y noche: "El Globo", Ozamis 501, Tel. 972207.
Junín. — Día y noche: "Del Pueblo", Mitre 234, Tel. 8.
Rivadavia. — Día y noche: "Digna", San Isidro 824, Tel. 42124.
La Paz. — Día y noche: "Cuesta", Sarmiento y San Martín, Tel. 21.
Tunuyán. — Día y noche: "Española", San Martín 1800, Tel. 2452.
Tupungato. — Día y noche: "Tupungato", Belgrano 384, Tel. 8145.
Eugenio Bustos. — Día y noche: "Santa Teresita", San Martín 302, Tel. 3.
La Consulta. — Día y noche: "La Consulta", San Martín 568, Tel. 1.
Santa Rosa. — Día y noche: "Santa Rosa", Ruta 7 s|n., Tel. 27.
Las Catitas. — "San Andrés", Ruta 7 s|n.; "Las Catitas", av. Eulalia Calderón s|n.
La Dormida. — "La Ruta", Ruta 7 s|n.; "Del Pueblo", av. Remo Falciani s|n., Tel. 22.
Villa Atuel. — Día y noche: "Lourdes".
San Rafael. — Día y noche: "Mitre", Hipólito Yrigoyen 267, Tel. 24123; "Libertad", avenida Balloffet esquina Cabildo, Tel. 22269.
General Alvear. — Día y noche: "Ameghino", Intendente Morales 98, Tel. 2179.
Malargüe. — Día y noche: "San Antonio", San Martín 530, Tel. 47.

PROVINCIA DE SAN JUAN

Capital. — Hasta las 24: "Don Bosco", avenida Rawson 699 Sur, Tel. 29900; "Molina", Necochea 1221 Norte, Concepción; "Santa Rita", Mendoza 301, Villa Rachel, Rawson; "Roca", 9 de Julio 487 Oeste, Tel. 24530. Día y noche: "Plana", Rivadavia 98 Este, Tel. 24552; "San Juan", avenida España 1467 Sur, Tel. 28366; "Rivadavia", Ameghino 1 Norte, Tel. 22320; "Formosa", Salvador María del Carril 621 Norte, Tel. 26005.
Pocito. — Día y noche: "Riveros".
Caucete. — Día y noche: "Carvajal", Boulevard Sarmiento 353, Tel. 61025.
25 de Mayo. — Día y noche: "Chirino", av. San Martín y R. Barrera, Tel. 12.
Albardón. — Día y noche: "Luna".
Jáchal. — Día y noche: "Del Pueblo".

PROVINCIA DE SAN LUIS

Capital. — Día y noche: "La Facultad", Junín 858; "Ponce", Belgrano y Caseros; "Los Barrios", San Juan y E. Adaro, Tel. 4152; "Leo", San Martín 1084, teléfono 3243.
Ciudad de Mercedes. — Día y noche: "Santa Teresita", avenida 25 de Mayo 402, Tel. 2368; "Mitre", avenida Mitre 1101, Tel. 1558; "Díaz", Juan B. Justo 481, teléfono 2287.

Hablan los Técnicos

Aroldo Darío Cortenova (Argentino): "Argentino se constituyó en justo ganador y a nadie puede sorprender. Fue el mejor equipo dentro de la cancha y en todos los sectores. La victoria no se puede discutir".

Anselmo Rodríguez (Pacífico): "Fue un lindo partido, pero Argentino tuvo más suerte y se quedó con la victoria. Los muchachos se jugaron enteros y por eso estoy muy conforme con ellos".

Una acción frente al arco de Pacífico. Bailo, despeja mediante golpe de puño ante la presencia de Suárez. En la primera parte abundaron estas situaciones de riesgo.

SEÑOR CLIENTE
Con $$$ o sin $$$
Proponga su plan de Compra en
DONDE UD. COMPRA CONFIADO
Famularo y Ud. saldrá beneficiado "Lo Esperamos"
donde usted compra confiado, sabrá que es la mejor garantia.
HELADERAS - LAVARROPAS - COMBINADOS
TELEVISORES - COCINAS - BICICLETAS - MUEBLES
Y UN SINNUMERO DE ARTICULOS DE PRIMERA CALIDAD
PARA COMODIDAD DE LOS CLIENTES LOS CREDITOS PODRAN SER ABONADOS AHORA TAMBIEN EN NUESTRA SECCION MUEBLERIA.
Y recuerde...quiere comprar confiado compre en
DONDE UD. COMPRA CONFIADO
Famularo
HOGAR: SAN MARTIN 1273 - TEL. 257597
MUEBLES SAN MARTIN 1601 - Esq. SAN LUIS - TEL. 252870